

## GALICIA PECUARIA

### Los reproductores bovinos del XI Concurso Comarcal de Lugo

por JUAN ROF CODINA

PROFESOR DE LA CÁTEDRA DE DIVULGACIÓN PECUARIA

La selección de la Raza Bovina Gallega Rubia, que los ganaderos están realizando en la región, tiene como exponente los Concursos de Ganados, en los que son presentados periódicamente los ejemplares que después de incalculables sacrificios el campesino viene criando, siguiendo las orientaciones que los zootécnicos le van señalando.

Iniciada esta gran labor patriótica en Lugo, donde han adquirido carta de naturaleza los Concursos de Ganados de Raza Gallega Rubia y donde radica la Estación Pecuaria Regional de Galicia, es lógico que sean los certámenes que se celebran en la capital de la provincia los que manifiesten los progresos o retrocesos de tal empresa.

Acaba de tener lugar el XI Concurso Comarcal de Lugo. Después de un año nefasto para la agricultura y ganadería parecía muy difícil que los campesinos pudieran exponer ganados en buenas condiciones de presentación y mucho menos con demostraciones de mejora y tipo que expresen sus progresos dentro del grupo étnico, para ser analizados por técnicos e inteligentes.

Sin embargo los ganaderos que han concurrido con reses al XI Concurso de Lugo, pueden

sentirse orgullosos de los favorables conceptos que, a la vista de los ejemplares presentados, han expresado públicamente cuantos han contemplado los animales expuestos, estimando digna de mención aquí lo manifestado por la Comisión de Veterinarios de Portugal, que visitó el Concurso, de que «entre los becerros, novillos y toros, existían reses merecedoras de figurar en un Concurso Internacional, dadas sus bellezas,

tipo y perfecciones de conformación».

El grado de mejora de una raza, se juzga por el progreso registrado en los reproductores machos, de preferencia, porque son los que ejercen mayor influencia en la colectividad, al transmitir sus caracteres por herencia a mayor número de descendientes que las hembras.

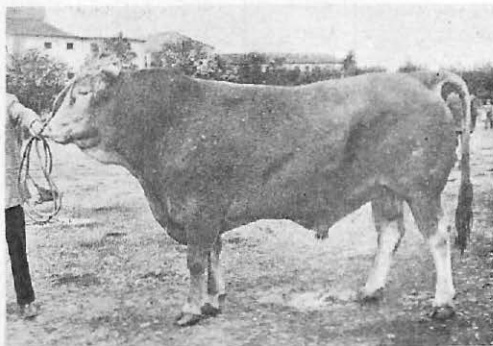

Novillo «Lindo».—24 meses, 795 kilos.—Presentado por Don Indalecio Barreira Luaces, de Bascuas (Lugo)

En el XI Concurso, hemos apreciado que en los tres grupos de reproductores machos se ha manifestado igual progreso que en los anteriores.

Hace años, se estableció, por la Dirección General de Ganadería, el prototipo medio de la Raza Bovina Gallega, señalándose a cada grupo unos caracteres zoométricos, después de analizar varios cientos de fichas obtenidas en los Concursos celebrados durante veinte años.

Para deducir el progreso que se ha manifestado en los ejemplares del XI Concurso de Lugo, daremos a conocer las cifras correspondientes a tres datos zoométricos de los reproductores

premiados en cada grupo del certamen de Lugo, para compararlos con el prototipo establecido oficialmente hace años.

## XI Concurso Comarcal de Ganados de Lugo (7 al 9 de octubre de 1949)

### Raza Bovina Gallega Rubia

### Subraza de los Valles

#### Estudio de los becerros de 1 a 2 años de edad (sin dientes permanentes) premiados

NOMBRE DEL EXPOSITOR	Nombre de la res	VECINDAD		EDAD		Peso vivo kilos	Perímetro torácico		
		Ayuntamiento	Parroquia	Años	Meses				
José López Ferreiro	Lindo	Castroverde	S. Miguel	1	7	614	204		
Ramón Rodríguez	Sol	Lugo	Piñogos	1	4	628	204		
Manuel Martínez Luaces	Cachorro	id.	Calde	1	4	633	204		
Indalecio Reija González	Perico	Castroverde	Barredo	1	4	519	195		
Ángel Rodríguez Otero	Lindo	Lugo	Sáa	1	4	512	185		
Ángel López Varela	Lindo	id.	San Lázaro	1	7	490	185		
Manuel Corral Castro	Teixo	id.	Tirimol	1	7	350	158		
Francisco López Gorgoso	Lindo	id.	El Burgo	1	3	417	170		
Andrés López La Cueva	Meilán	Guntín	Cuiña	1	8	550	194		
Manuel Piñeiro Becerra	Lindo	Lugo	St.ª M.ª Alta	1	8	533	194		
El mismo	Cuco	id.	id.	1	10	317	168		
				Mínima	. . . . .	10	317	158	
				Media	. . . . .	1	4	506	187
				Máxima	. . . . .	1	8	628	204

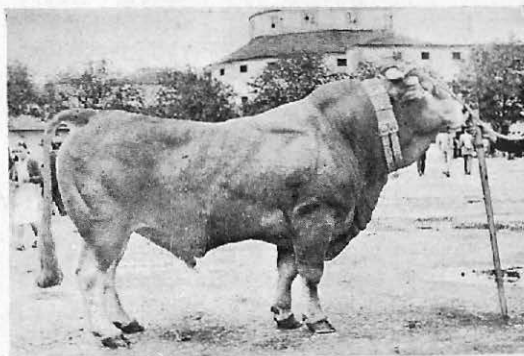

Toro «Teixo».—4 años, 1.015 kilos.—Presentado con un lote de vacas, por don Domingo Martínez Rivas, de Calde (Lugo)

Según el expresado estudio, alcanzaron premios en el último certamen de Lugo once becerros, y el tipo medio del grupo fué el siguiente: edad, 16 meses; peso vivo 506 kilos; perímetro torácico, 187 centímetros.

El prototipo medio oficial señala los caracteres siguientes: edad, 17 meses; peso vivo, 350 kilos; perímetro torácico, 162 centímetros.

Como fácilmente se deduce, los becerros de la edad establecida hace años para el tipo medio está muy aproximada, pero su peso vivo era mucho más bajo y también arrojaban un perímetro torácico mucho menor que el que ha sido registrado en el lote estudiado, lo

que representa una notable mejora y expresa, por lo menos, gran precocidad, condición que antes apenas se manifestaba.

El becerro «Lindo», de 19 meses de edad, de José López Ferreiro, de Castroverde, el año pasado fué presentado fuera de concurso, con 7 meses de edad, con un peso vivo de 359 kilos, y en el presente alcanzó 614 kilos, lo que es demostración de precocidad, además de poseer magníficos caracteres raciales de tipo, belleza y gran genealogía.

Otro tanto podemos afirmar del llamado «Sol», de Ramón Rodríguez, de Piugos (Lugo), que a los 16 meses alcanza un peso vivo de 628 kilos, con una conformación casi perfecta y buen historial genealógico.

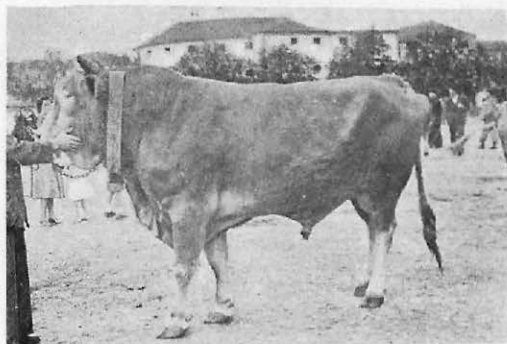

Novillo «Perico IV»,—28 meses, 725 kilos.—Presentado por Don Pedro Castro, de Gayoso de Cuiña (Lugo)

En la sección de novillos, fueron apreciados otros once ejemplares cuyo tipo medio nos ha dado el resultado siguiente, que puede verse en el adjunto estudio:

## XI Concurso Comarcal de Ganados de Lugo (7 al 9 de octubre de 1949)

### Raza Bovina Gallega Rubia

### Subraza de los Valles

Estudio de los novillos de 2 a 3 años de edad (de 2 a 4 dientes permanentes) premiados

NOMBRE DEL EXPOSITOR	Nombre de la res	VECINDAD		EDAD		Peso vivo kilos	Perímetro torácico
		Ayuntamiento	Parroquia	Años	Meses		
José Trashorras	Perico	Lugo	St. <sup>a</sup> Comba	2		553	203
Indalecio Barreira	Lindo	id.	Bascuas	2		795	220
Pedro Castro Gayoso	Perico IV	id.	Cuiña	2	4	725	214
José M. <sup>a</sup> Prado	Perico	Palas	Lestedo	2		600	200
Manuel Gayoso Abel	Lindo	Lugo	Poutomillos	2	2	704	215
José Souto Alonso	id.	id.	Recinil	2	8	780	217
Manuel Alvarez Fernández	Perico	Castroverde	Castroverde	2	10	927	240
José López Lázare	Lindo	Guntín	Sirvian	3		616	200
Ramiro Adrio Seijas	Perico	Lugo	Bascuas	2		505	187
Manuel Flórez Casas	Gallardo	Pol	Frayalde	2		720	220
		Mínima		2		505	187
		Media		2	3	694	212
		Máxima		3		927	240

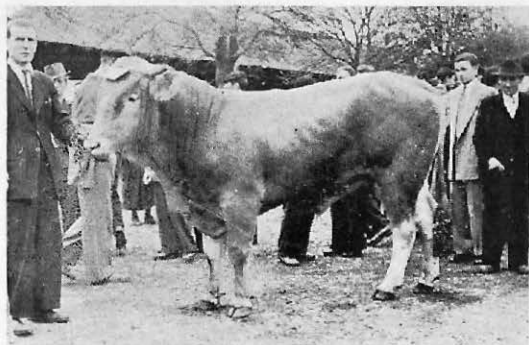

Becerro «Cachorro».—16 meses, 633 kilos.—Presentado por Don Manuel Martínez Luaces, de Calde (Lugo)

El grupo acusa: 27 meses de edad; un peso vivo de 694 kilos y un perímetro torácico de

212 centímetros. El prototipo medio estaba fijado en: edad, 26 meses; peso vivo, 560 kilos; perímetro torácico, 193 centímetros. Lo mismo en el peso vivo que en el perímetro torácico, los aumentos son bien ostensibles.

El novillo «Lindo», de Indalecio Barreiro, de Bascuas (Lugo), con 795 kilos de peso vivo y 220 centímetros de circunferencia del tórax, es otro ejemplar digno de figurar, como los anteriores, en un certamen internacional.

\*  
\*  
\*

La concurrencia de toros suele ser siempre la menos nutrida, porque son las reses bovinas más indóciles y malas de manejar. Han figurado, con opción a recompensa, 9 ejemplares cuyo estudio es el siguiente:

## XI Concurso Comarcal de Ganados de Lugo (7 al 9 de octubre de 1949)

### Raza Bovina Gallega Rubia

### Subraza de los Valles

#### Estudio de los toros de más de 3 años (con más de 4 dientes permanentes) premiados

NOMBRE DEL EXPOSITOR	Nombre de la res	VECINDAD		EDAD		Peso vivo kilos	Perímetro torácico
		Ayuntamiento	Parroquia	Años	Meses		
Domingo Martínez Rivas	Teixo	Lugo	Calde	4		1.015	240
Manuel Corral Castro	Perico	id.	Tirimol	3		860	220
José López Rois	Perico	C. de Rey	Silvarrey	4		870	225
Domingo Astariz	Perico	Lugo	Calde	3	6	969	238
Bautista Buide López	Teixo	id.	Cuteiro	3		651	200
Manuel López Adrio	Gallardo	id.	S. J. Campo	3		794	210
Eduardo Boizán Díaz	Perico	Pol	Suevos	3		753	212
Fco. Losada Varela	Teixo	Lugo	Vilachá	3		740	212
Julio Lorenzo López	Rubio	Guntín	Mougán	3		640	200
		Mínima		3		640	200
		Media		3	3	810	218
		Máxima		4		1.015	240

El tipo medio del grupo ha sido el siguiente: edad tres años y tres meses; peso vivo, 810 kilogramos; perímetro torácico, 218 centímetros.

En el prototipo medio las cifras establecidas fueron: edad tres años y tres meses; peso vivo, 680 kilogramos; perímetro torácico, 200 centí-

metros. Tampoco es preciso hacer resaltar la mejora registrada.

El toro «Teixo», de Domingo Martínez Rivas, de Calde (Lugo), es otro ejemplar digno de figurar en un certamen mundial, por sus formas bien proporcionadas, magnífica lámina, un peso vivo de 1.015 kilos y contorno del tórax de 240 centímetros. Presentó ya varios productos con buenos caracteres raciales.

No hemos hecho figurar en nuestro estudio los magníficos toros de la Estación Pecuaria

Regional de Galicia, ni los excelentes de las paradas oficiales del Excmo. Ayuntamiento de Lugo, por haber sido presentados fuera de concurso.

Prosigue, pues, la selección progresiva de la Raza Bovina Gallega Rubia, impulsada por los Concursos de ganados, hecha patente y claramente contrastada una vez más en Lugo, especialmente con reproductores que actúan ya en la mayoría de las paradas de sementales bovinos.



XI Concurso Comarcal de Ganados, de Lugo (1949).  
Entrega de trofeos