

duca pretensión jurisdiccional se repetiría durante febrero de 1837, precisamente cuando el cabildo municipal acordó suspender definitivamente los citados derechos de correduría, carnicerías, almotacén y alcabala, y suprimió el régimen señorial.

Ya en torno al año 1868, la situación mísera de los numerosos jornaleros de la villa, así como la mala situación agrícola o la introducción de las nuevas ideologías sociales, incrementaron el número de acciones reivindicativas. Incendios de cosechas, robos y, sobre todo, movimientos huelguísticos, desesperaron a los propietarios, quienes sólo supieron solicitar en estas críticas circunstancias un puesto de la recién creada Guardia Civil en el municipio, así como la organización de la policía municipal o de la guardia rural.

El latente enfrentamiento social se manifestó especialmente trágico durante la proclamación de la I República en la villa. Debido a la oposición de los antiguos detentadores del poder político y al temor que alimentaban ciertos hacendados locales a toda agitación social, fueron muertos varios ensalzadores del sistema republicano frente a las casas consistoriales.

Durante los primeros años de nuestro siglo, la actividad obrera y los conflictos sociales adquirieron renovado protagonismo, dado que las medidas para paliar tamaña penuria social siguieron siendo las tradicionales: reparto de jornaleros, obras públicas, sopas económicas...

Por el contrario, con la dictadura del

Edad Contemporánea

La historia de la ocupación francesa en la villa de Luque a principios de siglo —Guerra de la Independencia— todavía no es suficientemente conocida, aunque sabemos de las frecuentes requisas y levas que debieron soportar los lugareños.

Posteriormente, la instauración del poder liberal en España hizo desaparecer las prerrogativas señoriales en la villa, si bien, todavía a la altura del año 1834 el intendente de Córdoba apoyaba ciertas pretensiones fiscalizadas del poder señorial. El entorpecimiento que los luqueños ofrecieron al cobro de estos tributos nos manifiesta la implantación del liberalismo. La ca-

Una vista general del caserío de Luque a principios de siglo. En el ángulo inferior derecho destaca la monumental parroquia, que data de la Edad Moderna, y fue edificada a partir de la segunda mitad del siglo XVI, en que la población de la villa no llegaba a los 3.000 habitantes.



“Portafolio fotográfico español”/Repr. Riquelme

general Primo de Rivera, Luque conoció uno de los periodos más prolíficos en cuanto a estabilidad social e iniciativas públicas se refiere. Gran parte del protagonismo de estas acciones se debió al alcalde don Francisco Fernández, que centró su atención en los capítulos de orden, sanidad e higiene y obras públicas.

Ya en tiempos de la II República, las elecciones del 12 de abril de 1931 vieron triunfar la candidatura republicana, si bien puede afirmarse que la política local se limitó entonces al juego

Aspecto que ofrecía a principios de siglo la explanada de la actual plaza de España existente a un costado de la parroquia.

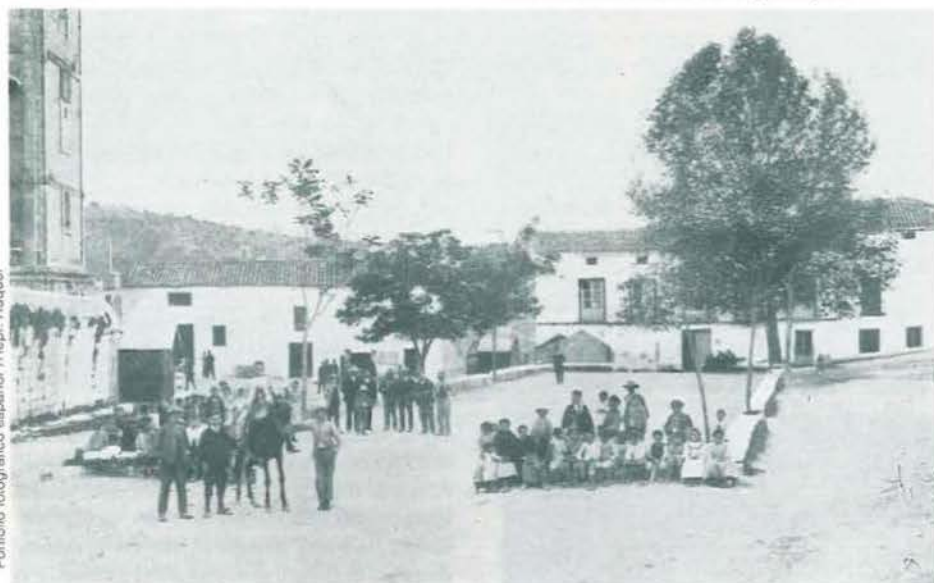

"Portafolio fotográfico español" (Repr. Ruques)

bipartidista de los valverdistas contra los nicetistas.

Posteriormente, durante el golpe militar que dio origen a nuestra última Guerra Civil, la villa conoció una represión especialmente significativa, dado que los juicios sumarísimos se sucedieron por uno y otro bando. El 19 de julio de 1936 un grupo de guardias civiles de la localidad declararon el estado de guerra, clausuraron el Centro Obrero, se incautaron del Ayuntamiento y ocuparon el castillo. Por su parte, los jornaleros y, en general, los leales a la República, se concentraron en la barriada de la Estación a la espera de acontecimientos. El 20 de julio los insurgentes sufrieron el embate de una columna miliciana, que no logró desalojarlos habida cuenta del superior armamento y posición logística. La llegada del teniente Pascual Sánchez Ramírez a las filas de los rebeldes, procedente de Baena, inició las ejecuciones sumarísimas y la represión indiscriminada, lo que desanimó a los concentrados en la Estación, que decidieron retirarse, incluso en tren, hacia el pueblo jiennense de Alcaudete.

F.L.M.

DATOS ÚTILES

■ CENTROS OFICIALES. Ayuntamiento. Pl. de España, 1. Tels. 667083 y 667300. □ Juzgado de Paz. Pl. de España, 1. Tel. 667020. □ Guardia Civil. La Roldana, s/n. Tel. 667048. □ Policía Municipal. Pl. de España, s/n. Tel. 667500.

■ EDUCACION Y CULTURA. Colegio Público *Nuestra Señora del Rosario*. Cruz de Marbella, s/n. Tel. 667082. □ Casa de la Cultura. Pl. de España, s/n. □ Biblioteca. Pl. de España, s/n.

■ OCIO Y RECREO. Teatro al Aire Libre. Pl. de España, s/n. Tel. 667083. □ Discoteca *Nicols*. Carrera, 9. ■ DEPORTES. Polideportivo, piscinas y campo de fútbol. Cruz de Marbella, s/n. Tel. 667345. □ Clubs Deportivos: Peña Ciclista de Luque. Carrera, 7. □ Club Deportivo Luque. Carrera, 7. □ Moto Club *Villa de Luque*. Glorieta del Convento.

■ SALUD Y SERVICIOS SOCIALES. Consultorio. Pl. de España, 3. Tel. 667083. □ Ambulancias. Nicolás Molina. Carrera, 9. Tel. 667093. □ Club del Pensionista de la Seguridad Social. Pl. de España, s/n. Tel. 667252. □ Residencia de Ancianos y Asilo: Hospital Nuestro Padre Jesús de Nazareno. Alta, 84.

■ HOSTELERIA. Hotel *Villa de Luque*. Pl. de España, 3. Tels. 667136 y 667396. □ Restaurantes: Mesón *Casa Frasco*. El Padrón, 7. Tel. 667068. □ Marisquería *El Pullo*. La Roldana, 30. Tel. 667068. □ Mesón *La Aurora*. Marbella, 1. □ *Huerta San Rafael*. Ctra. Córdoba-Granada, km. 340. □ Bares: *Chiquito*. Carrera, 1. Tel. 667239. □ *González*. Carrera, 3. Tel. 667048. □ *Las Cañas*. Carrera, 14. □ *El Granaino*. Alcaudete, s/n. Tel. 667107. □ *La Plancha*. Pl. de España, 12. Tel. 667017. □ *El Perdigon*. Pl. de España, s/n. □ *Mercado*. Pl. de España, s/n. □ *Cañete*. Marbella, 1. □ *La Parra*. Prado, 56. □ *Musical 2001*. Velestar, 77. □ Pubs: *El Mareo*. Carrera, 1. □ *Sergis*. Carrera, 49. □ *Interrogación*. Pl. de España.

■ TRANSPORTES Y COMUNICACIONES. Transportes por carretera: Dipasa y Carrera. Parada en Cruz de Marbella y otras. □ Correos y Telégrafos. Pl. de España, 3. □ Teléfono público. Marbella, 5. Tel. 667049.

■ AUTOMOVILES. Talleres: Aguilera. Glorieta del Convento, s/n. Tel. 667129. □ Tilo. Pilar, s/n. □ Joyca. Travesía Marbella, s/n. Tel. 667003.

■ ENTIDADES FINANCIERAS. Caja Provincial de Ahorros de Córdoba. Alta, 38. Tel. 667063. □ Monte de Piedad y Caja de Ahorros de Córdoba. Carrera, 7. Tel. 667036. □ Caja Rural Provincial. Carrera, 15. Tel. 667058. □ Unicaja. Carrera, 24. Tel. 667045. □ Banco Español de Crédito. Padrón, 1. Tel. 667092.

■ ASOCIACIONES. Sindicales: UGT. Llana, 5. □ Culturales: Asociación Juvenil *Abuchite*. Casa de la Cultura.

■ INDUSTRIAS. Confección: Coinco. Ctra. Luque, s/n. Tels. 667229 y 667046. □ Carpinterías: Pablo Barba Ruiz. Pósito, 1. Tel. 667257. □ A. Rodríguez Ordóñez. Piedra, 16. Tel. 667081. □ *El Cerrillo*. Cruz de Marbella, 1. Tel. 667125. □ Metalúrgicas: Jiménez y Cubero. Alta, 110. □ Alimentarias: Cooperativa *Olivarera Nuestra Señora del Rosario*. Glorieta del Convento, s/n. Tel. 667063. □ Cooperativa *Olivarera Santa Rita*. Alamos, 1. Tl. 667085. □ Aceites Antonio Cano. Ctra. Luque, s/n. Tel. 667021. □ Harinas Antonio Cano. Ctra. Luque, s/n. Tel. 667021. □ Otras: Componentes electrónicos ECS Ibérica. La Roldana, s/n. Tels. 667343, 667311, 667348 y 667022.



Ayuntamiento de Luque, dominado por el castillo.

BIBLIOGRAFÍA

- ARJONA CASTRO, A.: *El reino de Córdoba durante la dominación musulmana*. Córdoba, 1982.
- ARJONA CASTRO, A. y ESTRADA CARRILLO, V.: *Historia de la villa de Luque*. Córdoba, 1977.
- AROCA LARA, A.: "La escultura cordobesa del Seiscentos". *Antonio del Castillo y su época*. Diputación Provincial. Córdoba, 1986.
- BARROSO RODRIGUEZ, A.: *Estudio de las comarcas Campiña Alta y Penibética. Directrices básicas para su ordenación territorial*. Diputación Provincial. Córdoba, 1984.
- BERNIER, J.: *Córdoba, tierra nuestra*. Monte de Piedad y Caja de Ahorros de Córdoba. Córdoba, 1979.
- BERNIER, J. y otros: *Nuevos yacimientos arqueológicos en Córdoba y Jaén*. Monte de Piedad y Caja de Ahorros de Córdoba. Córdoba, 1981.
- CABANAS PAREJA, R.: *Estudios geográficos*, 88 (1962). C.S.I.C. Madrid.
- CALVO POYATO, J.: *Del siglo XVII al XVIII en los señoríos del sur de Córdoba*. Córdoba, 1986.
- CAMARA OFICIAL DE COMERCIO E INDUSTRIA DE CORDOBA: *Córdoba en cifras. 1988*.
- CASADO RAIGÓN, J.M. y otros: *Estructura económica y renta municipal*. Diputación Provincial. Córdoba, 1986.
- C.E.B.A.C.: *Estudio agrobiológico de la provincia de Córdoba*. C.S.I.C. Madrid, 1971.
- FERNANDEZ GONZALEZ, R.: "El castillo de Luque". *B.R.A.C.*, 86 (1964).
- FUNDACION UNIVERSIDAD-EMPRESA DE CORDOBA: *Estudio para el desarrollo de la provincia. Plan económico de Córdoba (P.E.C.O.)*. Diputación Provincial. Córdoba, 1986.

□ GOBIERNO CIVIL: *Caracterización socio-económica de Córdoba y sus municipios*. Córdoba, 1988.

□ GONGORA, L. de: *Sonetos*. Castalia. Madrid.

□ GONGORA, M. de: *Antigüedades prehistóricas de Andalucía*. Madrid, 1969.

□ I.N.E.: *Censo agrario de España*. Madrid, 1984.

□ LOPEZ ONTIVEROS, A.: *Emigración, propiedad y paisaje agrario en la Campiña de Córdoba*. Ariel. Barcelona, 1973.

□ LUQUE COLOMBRES, C.: *La villa de Luque en 1792. Descripción monumental. Notas y comentarios*. Córdoba (Argentina), 1973.

□ MARQUEZ CRUZ, F.S.: *Pueblos cordobeses de la A a la Z*. Diputación Provincial. Córdoba, 1976.

□ MENDOZA PANTION, L.: "Luque: castillo sobre roca firme". *Diario Córdoba* (18.08.90).

□ NIETO CUMPLIDO, M.: *Historia de Córdoba. II. Islam y cristianismo*. Monte de Piedad y Caja de Ahorros de Córdoba. Córdoba, 1984.

□ ORTEGA ALBA, F.: *El sur de Córdoba. Estudio de geografía agraria*. Monte de Piedad y Caja de Ahorros de Córdoba. Córdoba, 1975. 2 vols.

□ PONZ, A.: *Viage de España*. Vda. de Ibarra. Madrid, 1792. T. XVII.

□ RAMIREZ DE ARELLANO, R.: *Inventario monumental y artístico de la provincia de Córdoba*. Monte de Piedad y Caja de Ahorros de Córdoba. Córdoba, 1983.

□ RAMIREZ Y DE LAS CASAS-DEZA, L.M.: *Coografía histórico-estadística de la provincia y obispado de Córdoba*. Monte de Piedad y Caja de Ahorros de Córdoba. Córdoba, 1842 (ed. 1986). 2 vols.

□ RAYA RAYA, M.A.: *El retablo barroco cordobés*. Monte de Piedad y Caja de Ahorros de Córdoba. Córdoba, 1987.

□ ROSA PEREZ, J. de la: "Luque". *Semana Santa en los pueblos cordobeses*. Caja Provincial de Ahorros de Córdoba. Córdoba, 1990.

□ TORRE Y DEL CERRO, J. de la: *Registro documental de escultores cordobeses*. Inédito.

□ VALVERDE CANDIL, M. y TOLEDO ORTIZ, F.: *Los castillos de Córdoba*. Caja Provincial de Ahorros de Córdoba. Córdoba, 1985.

□ VALVERDE MADRID, J.: "Pedro Freile de Guevara, un escultor barroco". *Boletín de Bellas Artes*, 5 (1973). Academia de Bellas Artes Santa Isabel de Hungría. Sevilla.

□ VILLAR MOVELLAN, A.: "La arquitectura del Quinientos". *Córdoba y su provincia*. III. Gev. Sevilla, 1986.

□ VILLAR MOVELLAN, A.: "Juan de Mesa y Alonso de Mena: enigmas e influencias". *Apotheca*, 3 (1983).

□ VARIOS: "Geografía de la provincia de Córdoba". *Córdoba y su provincia*. Gev. Sevilla, 1985.

□ VARIOS: *La confección al sur de Córdoba*. Universidad de Córdoba y Ayuntamiento de Priego. 1988.

TEXTOS DE LUQUE

Heráldica: **Alfonso Porras de la Puente** □ Historia: **María Dolores Asquerino** (Prehistoria), **María Angeles Alarcón Castillo** (Edad Antigua), **Ricardo Córdoba de la Llave** (Edad Media), **José Calvo Poyato** (Edad Moderna) y **Fernando López Mora** (Edad Contemporánea) □ Arqueología: **Desiderio Vaquerizo**, **Dolores Ruiz**, **José Ramón Carrillo** y **Juan Francisco Murillo** □ Toponimia: **Antonio Arjona Castro** □ Elecciones: **Juan Ojeda Sanz** □ Vista general y paseo por Luque: **Vicente Estrada Carrillo** □ Arquitectura religiosa y civil: **Jesús Rivas Carmona** □ Escultura: **Angel Aroca Lara** □ Pintura: **José María Palencia Cerezo** □ Artes decorativas: **Francisco López Salamanca** □ Geografía y economía: **Rafael Osuna Luque** □ Medio ambiente y excursionismo: **José Antonio Torres Esquivias** y **Rafael Arenas González** □ Fiestas y costumbres: **Francisco Luque-Romero Albornoz** y **José Cobos Ruiz de Adana** □ Gastronomía: **María del Sol Salcedo Morilla** □ Literatura: **María José Porro Herrera** □ El habla: **Ramón Morillo-Velarde**.