

COMENTARIO: A pesar de haberse hallado los fragmentos bajo el mosaico, parecen corresponden al momento de abandono del mismo, a finales del s. V d.C, pero seguramente fueron removidos en época medieval islámica al cimentarse el muro de tizonas que cortó al mosaico por el Este.

BOLSA 28: VACIADO SOLAR HASTA -2'7 M. INTERIOR CLOACA 2, SOBRE LOSAS DE SU FONDO

1. Fragn. amorfo T.S. Clara C-2.2ª mitad s. III d.C.

COMENTARIO: Marca el inicio de colmatación y desuso de la cloaca durante la 2ª mitad del s. III, poco antes del abandono del resto de las estructuras de la fase II (edificio público del s. III), y construcción sobre ellas de una casa tardorromana en el s. IV d.C.

BOLSA 29: VACIADO DEL SOLAR HASTA -2'7 M. ENTRE ARGAMASA QUE TRABA LOSAS CUBIERTA CLOACA 1

1. Fragn. fondo y baquetón plato forma 15/17 T.S. Hispánica de Andújar. Siglo I d.C. o posterior.

BOLSA 30: VACIADO HASTA -2'7 M. BAJO LOSAS PAVIMENTO DE INTERIOR EDIFICIO FASE II

1. Varios fragmentos de lucerna de disco. Ha sido restaurada con escayola. Asa perforada, con tres acanaladuras en el dorso. Orla decorada con motivos alternantes de hojas de parra y racimos de uvas. Disco decorado con guirnalda de la que pende a la derecha un delfín. Bajo ella, busto probablemente de Baco. Finales del s. II o principios del III d.C.

2. Fragn. galbo plato forma 15/17 T.S.H. de Andújar.

3. Fragn. borde forma indet. T.S.H. de Andújar.

4. Fragn. amorfo T.S.H. Andújar.

5. ídem.

6. Fragn. borde almendrado plato de cerám. común de pasta gris.

7.2 frags. amorfos cerám. común.

8. Pico de ánfora.

9. Fragn. vidrio blanco.

COMENTARIO: Estrato de tierra arcillosa con picadura de sillar que constituía la preparación del pavimento de losas de mármol cipollino del edificio de la fase II. Estas cerámicas permiten fechar la construcción del pavimento y muros y cloacas de este edificio a principios del s. III d.C. Cronología en consonancia con la proporcionada por las cerámicas de las bolsas 15 bis y 22.

BOLSA 31: VACIADO DEL SOLAR HASTA -2'7 M. BAJO MOSAICO FASE III, ESTRATO SIN ALTERAR

1. Fragn. borde T.S. Clara A-D, forma HA YES 58 B, ATLANTE tav. XXXII, 4. Similar a ejemplar hallado en Sentromá (España) y fechado a finales s. III o principios del IV d.C.

COMENTARIO: *Terminuspost quem* de construcción casa tardorromana de fase III. También indica la fecha de abandono del edificio de la fase II.

BOLSA32: VACIADO HASTA -2'7 M. BAJO LOSAS MARMOL SUELO EDIFICIO FASEII

1.5 fragms. individuo forma LAMBOGLIA 10 T.S.C. A.

2. Fragn. fondo estriado otro individuo misma forma que anterior.

3". Fragn. fondo T.S. Clara A.

4. Fragn. fondo rehundido con pie muy bajo de plato. ¿Sigillata africana? Barniz casi ausente, rojo a interior con brillo a bandas por espatulado. A ext. espatulado menos brillante sobre pasta color ocre. Pasta muy bien depurada y dura, corte recto.

5. Fragn. borde forma 27 T.S.H. Andújar.

6. ÍDEM, otro individuo.

7. Fragn. amorfo T.S.H. decorada de Andújar.

8. Fragn. amorfo T.S.H. producción indeterminada.

9. Fragn. borde cubilete de paredes finas, engobe rojo.

10. Fragn. disco lucerna de venera, ¿producción de Andújar?

11. Fragn. borde tapadera pasta amarillo calcárea.

12. ídem (otro individuo).

13. ídem.

14. Fragn. borde recto saliente de cazuela u olla de cerámica común, pasta gris, quemado a ext.

15. Fondo con pie de galleta cerám. común.

16. Fragn. amorfo cerámica común pasta naranja ¿africana?

17. Fragn. borde y asa jarra producción indeterminada. Pasta gris, barniz negro a int. y ext. y superficie espatulada. Paredes muy finas (2 mm.).

18. Fragn. borde vaso vidrio blanco.

19. Fragn. hombro botella cilíndrica vidrio azul.

COMENTARIO: Estos materiales fechan la construcción del edificio de la fase II, juntamente con los de la bolsa 30. La presencia de fragmentos residuales de sigillata hispánica junto con comunes y sigillatas africanas clase A indican un contexto de finales del s. II. Se confirma la cronología de construcción de estas estructuras a principios del s. III d.C.

BOLSA 33: VACIADO HASTA -2'7 M. SOBRE MOSAICO, CIMENTACIÓN MURO MEDIEVAL DE TIZONES

- I. Monedita de cobre muy dañada. Leyenda ilegible.

BOLSA 34: VACIADO HASTA -2'7 M. ESTRATO DE PREPARACIÓN DE PAVIMENTO DE FASE II. ENTRE CLOACA 2 Y MURO E-0 DEL CENTRO DEL SOLAR

1. Dos fragsms. de borde triangular saliente de ánfora, pasta marrón y desgrasante calcáreo abundante. Dr.-I itálica.
2. Frasm. amorfo de cerámica común.

BOLSA 35: VACIADO HASTA -2'7 M. SOBRE MOSAICO

1. Dos fragsms. asa y borde olla de cerám. común, pasta naranja.
2. Frasm. borde y galbo olla cerám. común pasta naranja.
3. ÍDEM, pasta marrón.
4. Frasm. amorfo cerám. común.
5. Tres fragsms. de borde T.S. Clara D forma HAYES 61-A, fines s. IV principios del Vd.C.
6. Frasm. imitación sigillata africana D-2, forma HAYES 103-A, LAMBOGLIA 60, fines s. V d.C.
7. Frasm. fondo T.S. Clara D, Estampillados tres círculos concéntricos de 0'7 cm. diámetro. Estilo A-ii. S. V d.C.

COMENTARIO: Cerámicas recogidas directamente sobre las teselas del mosaico. El conjunto permite fechar el abandono de la casa tardorromana de fase III en pleno s. V d.C.

BOLSA 36: VACIADO HASTA -2'7 M. SOBRE ENLOSADO PAVIMENTO EDIFICIO FASE II. BAJO PAVIMENTO CAL CASA FASE III (TARDORROMANA)

1. Tres fragsms. borde mismo individuo cerámica común pasta gris. Mortero de borde recto horizontal saliente con dos acanaladuras en el extremo del labio.
2. Frasm. amorfo cerám. común pasta gris.
3. ÍDEM, pasta clara.
4. Frasm. plaqueta de mármol recortado como ficha o tapón, circular de 2 cm. de diámetro.
5. Frasm. galbo T.S. Clara C-2, Principios s. IV d.C.

COMENTARIO: Fecha abandono edificio fase II y construcción casa tardorromana de fase III a principios del s. IV d.C.

BOLSA 37: VACIADO HASTA 2'7 M. ESTRATO DE PREPARACIÓN DE PAVIMENTO EDIF. FASE II. -1 M. BAJO MOSAICO, SOBRE CLOACA 2

1. Fragm. fondo campaniense B, decoración círculos concéntricos incisos y sogueados en fondo interno. Pasta clara bien depurada, barniz poco espeso pero muy negro y opaco. Esfumaciones al exterior, tacto suave.
2. Fragm. borde fuente tipo "rojo pompeyano".
3. Fragm. fondo externo cazuela de cerám. común africana forma OSTIA III (LAMBOLIA 10).
4. Fragm. fondo bol de paredes finas.
5. Fragm. borde y asa jarro cerám. común pasta clara.
6. As de Cástulo. Anv.: cabeza diademada a derecha. Rev.: esfinge marchando a derecha; restos leyenda ilegible abajo.
7. Fraccionaria As ibérica. Anv.: cabeza diademada a derecha. Rev.: Toro de perfil a derecha, testuz de frente.

COMENTARIO: Materiales antiguos en un estrato de formación rápida y antrópica fechable a principios del s. III d.C. La preparación del pavimento del edificio de fase II se realizó con tierras de acarreo. El fragmento más moderno es el nº 3, producción africana entre los siglos I y III d.C.

BOLSA 38: VACIADO HASTA -2'7 M. INTERIOR CLOACA 1

1. Dos fragms. pie de plato-tapadera cerámica común africana. Pasta naranja porosa y rugosa. Superficie ext. alisada, pie redondeado muy bajo. Siglos II a IV.

BOLSA 39: VACIADO HASTA -2'7 M. BAJO MOSAICO

1. Dos fragms. borde mortero cer. común pasta clara.
2. Fragm. borde vaso paredes finas a la barbotina.
3. Fragm. borde cazuela cerám. común pasta marrón.
4. Fragm. amorfo T.S.H. Tardía.

COMENTARIO: Piezas poco representativas. Cronología posterior al s. III d.C. (por la T.S.H.T.).

BOLSA 40: VACIADO HASTA -2'7 M. BAJO MOSAICO, SOBRE ESTRATO PREPARACIÓN PAVIMENTO EDIFICIO FASE II

1. Fragm. clavo hierro cabeza redonda.
2. Fragm. galbo olla cerám. común pasta gris.

3. Tres frags. mismo individuo vaso de cerámica denominada "paleocristiana castulonense". Aspecto similar a la T.S.C. C. Pasta muy dura, corte recto exfoliable. Superficie espatulada. Pie de galleta. Forma hemiesférica con borde apuntado no diferenciable del galbo. Decoración marcando el labio al ext. burilada, ¿s. IV d.C?
 4. Fragm. fondo externo estriado cerám. africana forma LAMBOGLIA 10.
 5. Fragm. fondo plato T.S.C. C. Pie indicado a modo de moldura. S. III-IV d.C.
 6. Fragm. borde T.S.C. C, forma indeterminada.
 7. Fragm. borde T.S.C. D-1, forma indeterminada.
 8. Fragm. borde T.S.C. A-D, forma ¿HAYES 18? 2ª mitad s. III, a principios del s. IV d.C.
 9. Dos frags. borde T.S.C. D forma HAYES 61-A. S. IV d.C.
 10. Dos frags. amorfos T.S.C. D, probablemente mismo individuo que nº 9.
- COMENTARIO: Fecha abandono edificio fase II y construcción casa de fase III a principios del s. IV.

BOLSA 41: VACIADO HASTA -2'7 M. CIMIENTO MURO CENTRO SOLAR DIRECCIÓN E-O

1. Fragm. abaco capitel corintio mármol blanco de 14 cm. de altura. En la parte inferior del abaco restos de ramita que formaba parte de la voluta. Misma pieza o capitel de la misma partida que los de bolsas 5 y 16. Todas estas piezas reaprovechadas como sillarejos en cimiento de muros de edificio de fase II.
2. Muestras de materia prima de losas de cubrición de cloaca 1: mármol cipollino, arenisca, conglomerado y piedra de mina.

BOLSA 42: VACIADO HASTA -2'7 M. POZO NEGRO MEDIEVAL JUNTO MURO DE TIZONES

- Tres fragmentos de mármol blanco. Restos de base ovalada de escultura antropomorfa. Parte de dos pies femeninos apoyados por la punta. Figura sedente o marchante.
- COMENTARIO: Pieza reaprovechada como parte de encañado del pozo negro medieval.

Bibliografía

- AA.VV. (1980): *La céramique médiévale en Méditerranée Occidentale*. Colloque Internationaux C.N.R.S. n° 584, París.
- AA.VV. (1983): *T.S.H. Terra sigillata hispánica*. Monografías del Museo Arqueológico Nacional n° 2, Madrid.
- AA.VV. (1981): *Atlante delle forme ceramiche. I. Cerámica fine romana nel bacina Mediterráneo (Medio e tardo Impero)*. Roma.
- BELTRAN FORTES, J. (1988): "Sobre la cronología del ara cordobesa del procónsul Arriano", *MAINAKE X*, pp. 91-100.
- BLANCO, A. (1970): "Vestigios de Córdoba romana". *HABIS 1*, pp. 115 ss.
- CONTRERAS.R. (1977): *Marco Claudio Marcelo, fundador de Córdoba*. Córdoba
- HAYES, J.W. (1972): *Late Román Pottery. A catalogue of Román Fine Ware*. Londres.
- IBAÑEZ, A. *et alii* (1987): "Intervención arqueológica de urgencia en el solar de la calle Eduardo Quero n° 11 de Córdoba". *Anuario arqueológico de Andalucía 1985*, pp. 127-130. Sevilla.
- JIMÉNEZ, J.L. (1987): "Informe sobre la excavación arqueológica sistemática (campana de 1985) en el yacimiento denominado templo romano de la C/ Claudio Marcelo en Córdoba". *Anuario arqueológico de Andalucía 1985*, pp. 394-397. Sevilla.
- KNAPP, R.C. (1983): *Roman Cordoba*, Univ. of California public.
- MARCOS, A., VICENT, A.M. (1985): "Investigación, técnicas y problemas de las excavaciones en solares de la ciudad de Córdoba". *Arqueología de las ciudades modernas superpuestas a las antiguas*, pp. 231-252. Zaragoza.
- MOREL, J.P. (1981): *La céramique campanienne. Les formes*. París.
- STYLOW, A.U. (1990): "Apuntes sobre el urbanismo de la Corduba romana", en ZANKER (ed.) *Römische städte in Spanien*. e.p.
- VICENT, A.M. (1973): "Situación de los últimos hallazgos romanos de Córdoba". *XIIC./UV., JAÉN 1971*, pp. 673 ss. Zaragoza.
- VICENT, A.M. (1987): "Esculturas romanas procedentes de los Altos de Santa Ana". *Corduba Archaeologica 15, 1984/85*, pp. 57 ss. Córdoba.

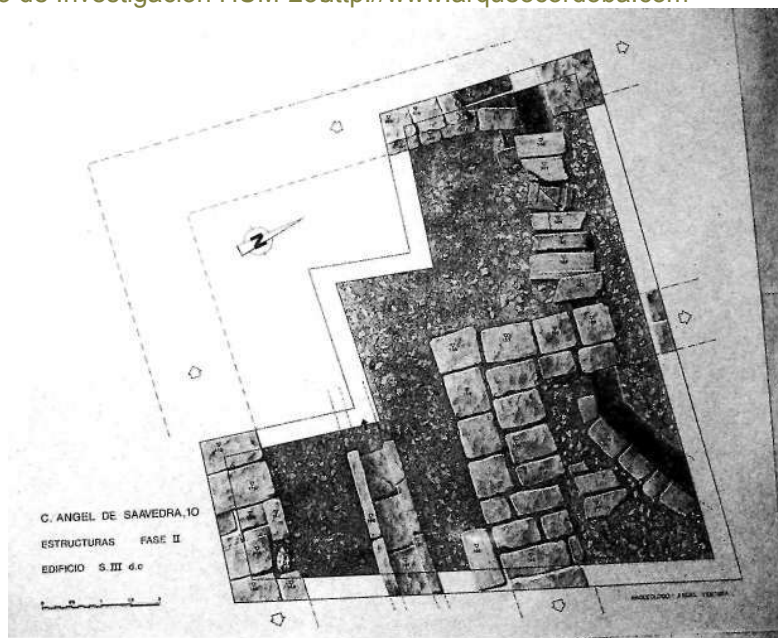

Fig. 1. Planta del solar con restos estructurales del edificio de la FASE II.

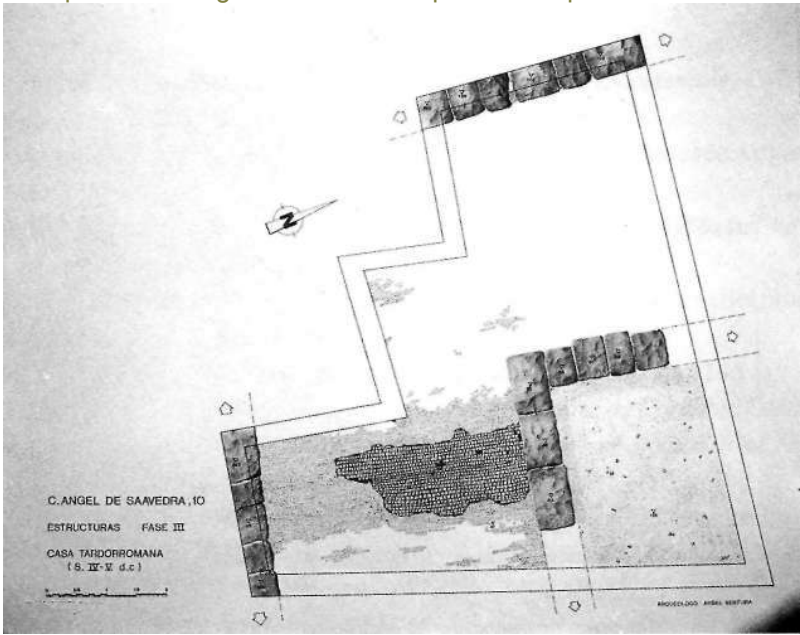
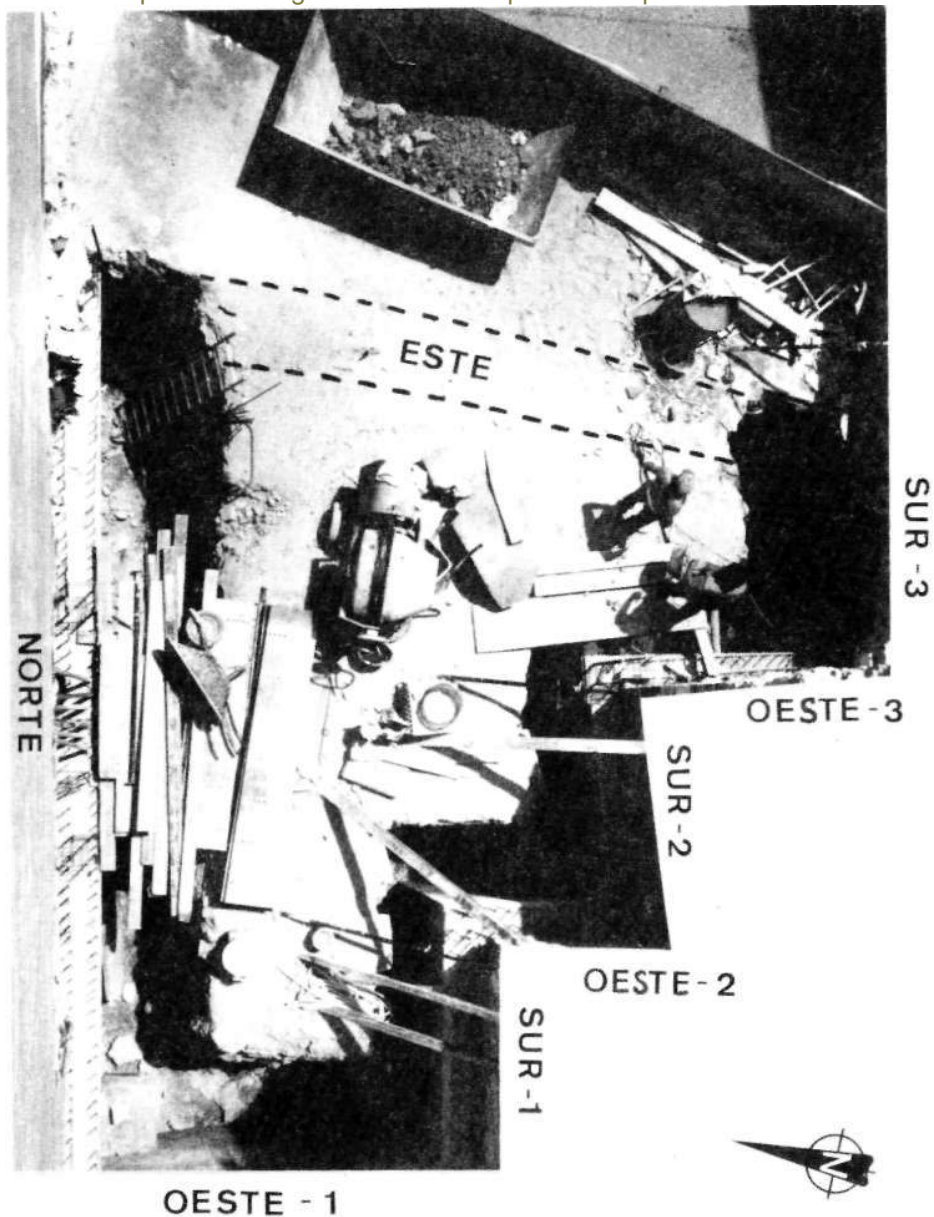

Fig. 2. Planta del solar con restos estructurales de la casa tardorromana de los siglos IV-Vd.C. FASE III.



Lám. 1. Vista aérea del solar, durante la excavación de zanjas para la construcción de la pantalla perimetral.



Lám. 2. Vista del mosaico de la casa de fase III. Cortado al Oeste por cimientos de muro atizonado medieval.

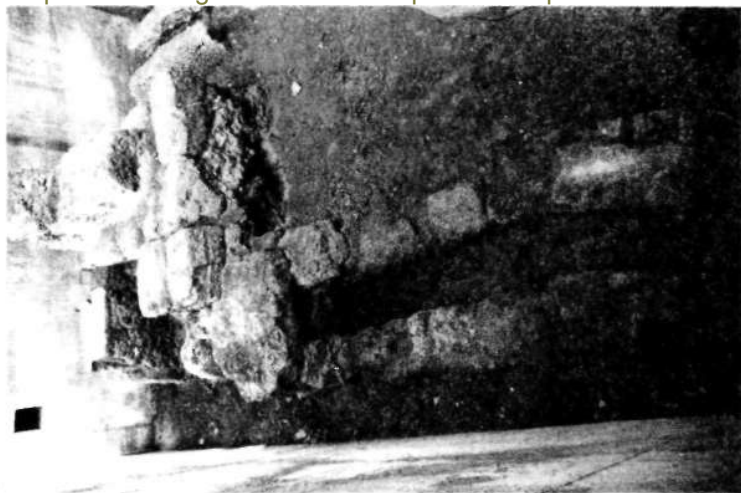

Lám. 3. Vaciado del solar hasta la cota -1'8 m. Cloaca 1. Cubierta de losas de cipollino (fustes de columna aserrados) y de piezas reaprovechadas de piedra de mina. En la parte inferior de la foto sillar testigo del muro que atravesaba la cloaca hallado en zanja OESTE 1. Junto y sobre las losas, estrato de preparación de pavimento de este edificio de FASE II, a base de picadura de sillar y tierra con cal. Al fondo, muro dirección N-S del centro del solar, también atravesado por la cloaca.

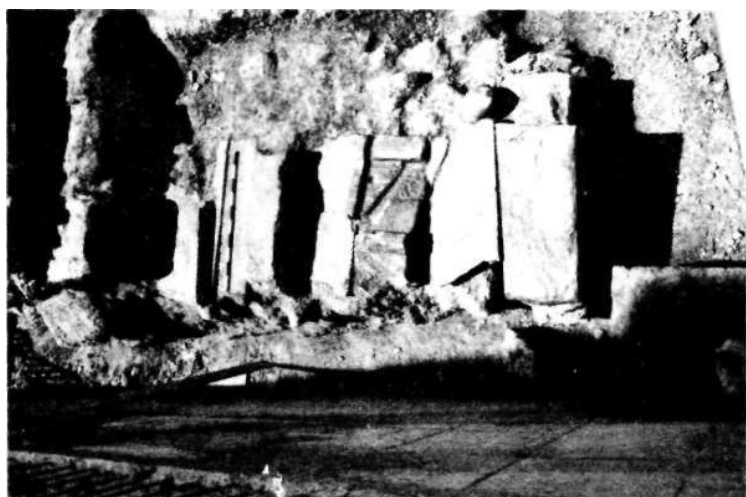

Lám. 4. Vista desde el Oeste. Vaciado del solar hasta cota -2'7 m., con desmonte de estructuras. Cloaca 1 desmantelada. Fondo de la misma. En parte superior de la fotografía, muros en ángulo delimitando una estancia del edificio de la FASE II. Restos del pavimento de losas de mármol cipollino. En parte superior derecha, restos de la cloaca 2.



Lám. 5. Vista del solar desde el ESTE. Vaciado hasta cota -2'7 m. Muros en ángulo del centro del solar. Las hiladas inferiores son del edificio de FASE II. El recrecimiento de los mismos más estrecho pertenece a la casa tardorromana de FASE III. Restos de las dos cloacas, y del enlosado del edificio de la FASE II.



Lám. 6. Vista desde el Norte. Vaciado hasta -2'7 m. Estructuras del edificio de la FASE II. Pavimento de losas de mármol, muros y cambio de dirección de la cloaca 1.

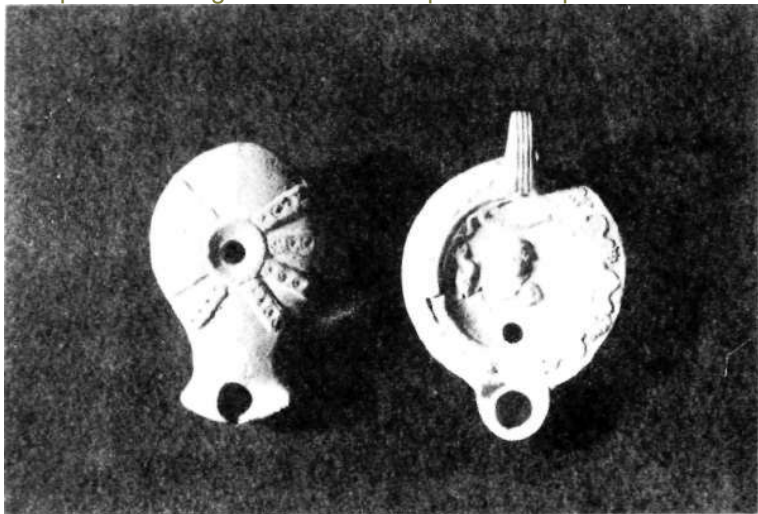

Lám. 7. Lucernas halladas durante los trabajos de seguimiento arqueológico. La de la izquierda, republicana, procede del estrato de arcillas rojas a -3 m. de profundidad. La de la derecha, restaurada, apareció bajo las losas de pavimento del edificio de la FASE II, y permite fechar la construcción de éste a finales del s. II o principios del III d.C.

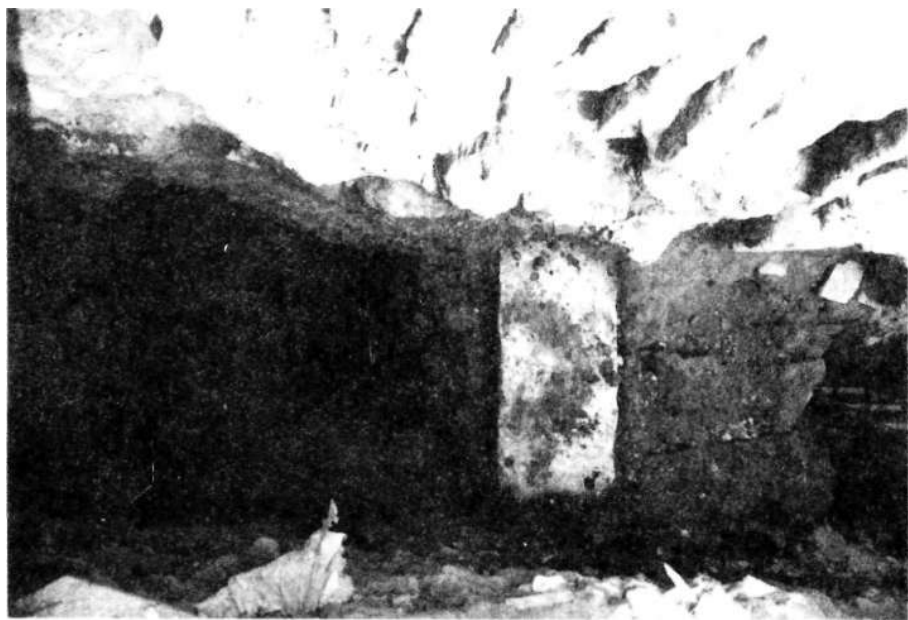

Lám. 8. Vista desde el Este de zanja ESTE. Muro de edificio de FASE II y losa de cipollino. restos de la pavimentación de este edificio. En la parte superior de la foto, sillares del muro de tizonos medieval que aparecían casi a ras de suelo.