

Moneda Ibérica de Cábula en la Sierra de Córdoba

Por Rafael CASTEJON Y MARTINEZ DE ARIZALA

En el lugar llamado de El Soldado, sito en la Sierra de Córdoba, a unos doce kilómetros de la capital, existe en la cima de una colina, a poniente del caserío de la finca, una ruina de grandes bloques de piedra, que a mi juicio es de un castro ibérico.

El nombre que los campesinos dan a esta ruina es «el Castillejo», nombre que en Andalucía se aplica precisamente a los castros ibéricos, y este lugar debió tener en siglos pasados cierta importancia porque dió nombre al «pago» y en las viejas escrituras de estas fincas, generalmente pequeñas en otros tiempos, para determinar su emplazamiento se dice que están en el «Pago de El Castillejo».

La finca de El Soldado fué de mi abuelo con una extensión de algo más de cuarenta fanegas, pero un propietario intermedio fué comprando en la primera mitad de este siglo varias colindantes de análogo tipo, cuyos nombres eran Melgarejo, El Carrascoso, La Torrecilla y otras hazas pequeñas, reuniendo todas bajo el nombre de San Victoriano, con más de cuatrocientas fanegas, equivalentes a unas doscientas cincuenta hectáreas.

Interesa señalar este hecho, muy importante en la economía agraria de esta zona de la Sierra de Córdoba, por cuanto algunos nombres de esas fincas pequeñas pueden irse perdiendo, a pesar de su persistencia en las mentes campesinas, y desorientar a quienes busquen su emplazamiento.

Volvamos a mis supuestas ruinas de un castro ibérico el en Castillejo de El Soldado. Por ellas pasan viejas calzadas romanas y árabes de las que en algunos trozos se conserva el empedrado. Subian por el antiguo camino de Las Ermitas (monte Sancti pauli de los mozárabes) y de la Albaida (Los Campis Albis mozárabes) lugares de intensa tradición indígena, a cuyo pié se ubica el Palacio de Rodrigo, último rey goda de España, cuyo palacio construyó su padre el Duque Teodomiro, y donde acaso nació el desgraciado rey que había de morir en la batalla de Guadalete.

Estos recuerdos, algo inconexos, me sirven para relacionarlos con una densa población indígena que ocupó esos lugares, fundó palacios y monasterios y dejó por doquier restos de sus culturas.

Precisamente en esa finca de propiedad familiar son varios los cerros o colinas que conservan restos de otros castros ibéricos, todos ellos sin explorar científicamente, muy alterados en todos los tiempos y hasta nuestros días, ya que sus fuertes sillares arranques de muros han sido utilizados en todo tiempo para hacer cabrerizas, chozas de pastores y rancheros y otros menesteres de las actividades campesinas.

En este «Castillejo» de la finca El Soldado, en fin, fué hallada hace pocos años por el pastor de ovejas una moneda con la clara inscripción de Cárbulas, la cual, antes de donarla al Museo arqueológico provincial, la mostré al erudito abogado y académico Don Luis Mapelli, presidente de la Sociedad Numismática de Córdoba, quien amablemente me transmitió las siguientes líneas, bien merecedoras de publicidad.

—000—

La interpretación de las monedas iberas es muy difícil por tres razones, primero por que su confección suele ser tosca y los detalles difíciles de ver; segundo, por que los ejemplares son escasos y tercero por que su estado de conservación casi siempre es deficiente.

Así resulta que una misma clase de moneda ha de interpretarse sobre varios ejemplares para sacar el todo, y como a veces no se hallan, ha de intentarse resolver sobre un número insuficiente con lo que no es bastante para asegurar que sea lo que se ve.

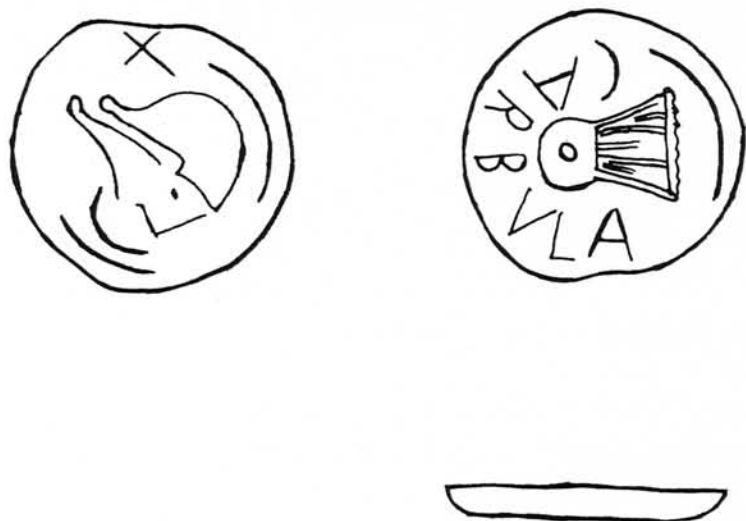

CROQUIS DE LA MONEDA DE CARBULA HALLADA EN LA SIERRA DE CORDOBA

Yo en esta rama no soy especialista y siempre me ha quedado la sospecha de que sean realmente las cosas como leo o se me dicen.

Un caso típico de ello es el de las monedas Iberas de Cárbula.

Admitámos que se trata de Almodóvar por cuanto los historiadores de la época lo sitúan junto al Guadalquivir y en las inmediaciones de Córdoba.

Es seguro también que Cárbula emitió un sólo valor: el As.

Pero a partir de aquí todo es enigmático.

Lo primero la fecha. Se sitúa entre los años 120 a 44 antes de Cristo y esto es demasiada imprecisión.

Pero lo más confunso es determinar su grabación y hallarle explicación.

En el anverso hay una cabeza. Puede entenderse cabeza de Jano, cabeza de mujer o cabeza de hombre; delante tiene una sierpe, detrás tiene unas veces y otras no, un aspa. Si es la cabeza de hombre o de mujer puede tener un gorrillo, si es de Jano puede que sea laureada.

De ser de Jano la cabeza, y dado que del mismo Dios se repite su reproducción en monedas de la misma época en otras dos cecas relativamente vecinas de Obulco (Porcuna) y Salpensa (Facialcazar, Sevilla) las tres en étipa, yo interpretaría que se aludía a la luminosidad de estos pueblos y a su alusión al Sol.

Ya no sé que significa la sierpe. Animales se reproducen muchos y de peces especialmente el delfín. Este sin duda no lo es y más parece una culebrilla que podría ser alusiva a que las hay en la zona, como en efecto las sigue habiendo. El aspa tras la cabeza que hay en unos ejemplares y en otros no, lo estimo signo de valor.

El reverso parece claro el nombre de Cárbula en signos al exterior ocupando la mitad inferior. En el centro un arpa.

Esto es lo que me llena de confusión por que: 1.º.—No sé que significado tenga el aspa; 2.º.—A excepción de una moneda emitida en Carteia muy luego, no hay con grabación del arpa más monedas que un As de Salpensa y un cuadrante de obulos o sea en las monedas de las mismas ciudades en que se grabó a Febo y 3.º.—Por que la explicación de la lira o arpa como signo monetístico no aparecen en ningún sitio ni en el antiguo y muy curioso libro que poseo y se llama «Diccionario de los Jeroglificos de las monedas antiguas».

Sabemos que una moneda se batía en ocasiones en ciudades distintas de la de su toponimia y pudiendo haber ocurrido ello en este caso, tendríamos que en tres monedas de la Iberia de la misma época y sólo en ellas (con las excepciones dichas) se coloca en el anverso a Febo y en el reverso una lira. ¿En cual de las ciudades fueron las tres hechas y por quien y que quiso decirnos?.

El ejemplar de D. Rafael Castejón, tiene un anverso menos que mediocre y un reverso magnifico embellecido por una delicada patina verdosa.

A la vista de lo dicho, yo lo reseñaría así.

As de Cárbula (Almodóvar del Río).

Año 60, antes de Cristo.

Anverso figura de hombre con gorrillo, atras un aspa y delante una pequeña serpiente.

Reverso «Cárbula» al exterior en la mitad inferior y enmedio lira.

El valor de esta moneda en la fecha de hoy, puede ser de 1.500 ptas.