

INSTITUTO GENERAL Y TÉCNICO
DE CÓRDOBA

Memoria

CORRESPONDIENTE AL

CURSO DE 1903 Á 1904



CÓRDOBA
ESTABLECIMIENTO TIPOGRÁFICO LA PURITANA
Duque de Hornachuelos, núm. 13
1905

C
109

INSTITUTO GENERAL Y TÉCNICO
DE CÓRDOBA

MEMORIA

LEIDA

en la solemne apertura del curso de 1904 á 1905

POR

D. Eduardo Hernández-Pacheco y Esteban

CATEDRÁTICO Y SECRETARIO DEL MISMO

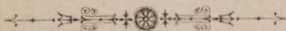

CÓRDOBA

ESTABLECIMIENTO TIPOGRÁFICO LA PURITANA

Duque de Hornachuelos, núm. 13

1905

RAC
3
17909

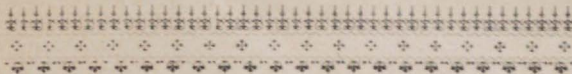

R. A. C.
BIBLIOTECA

R. 17909

I. 1560116X

B. 1730085X

Señores:

Por segunda vez el cumplimiento de los deberes de mi cargo me obliga á ocupar este sitio y molestar vuestra atención dandoos cuenta de la marcha del Instituto de Córdoba durante el curso académico que ayer terminó. Esperanzado con que me otorgareis vuestra indulgencia, comenzaré mi breve relato estadístico por las

Variaciones del personal

La cátedra de Agricultura y Técnica agrícola é industrial, hacía tiempo estaba sin proveer, pues los Profesores nombrados sucesivamente para desempeñarla, que fueron varios, no llegaron á posesionarse de su destino, razón por la cual estuvo á cargo durante más de dos años del personal auxiliar de la sección de Ciencias. A principios del curso pasado se nombró al Catedrático del Instituto de Almería D. Andrés Hidalgo-Torrallva, el cual apenas posesionado entabló permuta con el que desempeñaba la misma asignatura en el de Baeza D. Juan Morán y Bayo, encargándose el nuevo compañero de su cátedra el 1.º de Diciembre de 1903.

Persona cultísima, Profesor laborioso, de espíritu abierto á las ideas modernas y entusiasta por su asignatura, no es el señor Morán uno de esos Catedráticos que al alcanzar después de reñidas oposiciones un puesto en el Profesorado, creen llegado el momento del descanso y acaban por quedar rezagados ante el rápido avance de la ciencia, sino de aquellos otros que consi-

deran la posición alcanzada como sitio seguro desde el cual se puede efectuar más tranquilamente el estudio y la investigación científica. El Instituto de Córdoba está de enhorabuena por contar en su Claustro á tan competente Profesor, el cual, durante el poco tiempo que entre nosotros lleva, se ha hecho estimar de todos.

La enseñanza de Caligrafía ha estado el curso anterior á cargo de varios Profesores. En 15 de Enero cesó en el desempeño de esta cátedra D. Juan Hidalgo y Gutiérrez de Caviedes, en virtud de haber sido nombrado Profesor de Pedagogía de la Escuela Normal de Maestros de Málaga. Le sustituyó D. Manuel Blanco Cantarero, que la ocupó interinamente desde el 6 de Febrero en que tomó posesión hasta el 1.º de Julio en que fué trasladado en virtud de concurso á la Escuela Normal de Palencia, en donde tiene á su cargo la cátedra de Pedagogía. Después del Sr. Blanco fué á su vez Profesor de la mencionada asignatura, con caracter también interino, D. Moisés Andrés López, que tomó posesión en 1.º de Julio y cesó en 15 del mismo mes.

Durante todas estas variaciones de personal, se efectuaban en Madrid las oposiciones á las plazas de Profesor de Caligrafía de varios Institutos, siendo resultado de ellas el nombramiento para el de Córdoba á favor de D. Manuel Alfaro Vázquez, que se posesionó en 16 de Julio. El Sr. Alfaro es persona conocidísima en la localidad y justamente reputado como artista notable y calígrafo habilísimo; si esta merecida fama no existiera, el hecho de haber obtenido su plaza en el noble palenque de las oposiciones, es bastante garantía de su pericia y suficiencia. Reciba el nuevo Profesor la enhorabuena que en nombre del Claustro me complazco en darle, y el testimonio del agrado con que hemos visto su nombramiento.

También se han verificado variaciones en el personal de Ayudantes. En virtud de concurso fué nombrado Ayudante numerario de la sección de Ciencias D. Diego Jordano é Icardo, plaza que desempeñó satisfactoriamente desde el 1.º de Noviembre de 1903 hasta el 15 de Mayo del presente año, en que cesó para posesionarse de la cátedra de Agricultura y Técnica agrícola é industrial del Instituto de Jerez, que obtuvo mediante oposición. En la sección de Letras fué nombrado Ayudante

D. Luis Medina Jurado, que pasó á este Instituto desde el de Toledo, posesionándose aquí en 1.º de Mayo. D. Alfonso López Morales también fué nombrado durante este curso Ayudante interino de la misma sección, teniendo su nombramiento fecha 15 de Diciembre último.

Nada he de decir de estos competentes Profesores Ayudantes, pues ya eran estimados de este Claustro por sus buenos servicios: el Sr. Medina desempeñó en cursos anteriores cargos análogos, el Sr. López Morales era Regente del Colegio de la Asunción, adjunto al Instituto, puesto que sigue desempeñando. El Sr. Jordano, aun desde antes de su nombramiento y durante su corta permanencia oficial en este Instituto, coadyuvó voluntaria y desinteresadamente á dar las clases prácticas de Historia Natural.

Finalmente, por lo que toca á variaciones del personal, el Sr. Director del Instituto, en virtud de las atribuciones que le están conferidas, efectuó en 1.º de Octubre próximo pasado los nombramientos de suplentes de Gimnasia, Dibujo y Religión á favor de los Sres. D. Antonio Ortiz, D. Abdón Fernández y don Antonio Torrero respectivamente, los cuales cumplieron durante el curso á toda satisfacción su cometido.

Resultados de la enseñanza

Decía desde este mismo sitio, hoy hace justamente un año, que los escuetos cuadros estadísticos que en las Memorias de los Establecimientos docentes se exponen, no son el mejor medio para apreciar los resultados de la enseñanza de nuestros Institutos, pues por diversas razones sucede que en varios Centros y ocasiones no guardan exacta relación el número de las notas altas y bajas con el aprovechamiento de los alumnos; mejor que estos solos datos sería acompañarlos de una ligera reseña de los procedimientos de enseñanza que en cada Centro docente y curso se empleasen y aun de las modificaciones que en ellos se hicieran en las distintas disciplinas académicas, exponiendo sinceramente las ventajas ó inconvenientes que para el aprovechamiento de los alumnos se hubieran encontrado con

la implantación de tal ó cual método, plan ó régimen de enseñanza.

Contribuiría este medio, entre otras finalidades ventajosas, á dar aspecto propio y típico á los diversos Centros docentes, ayudando á quitar de nuestros Institutos el caracter de uniformidad oficinesca que se nota en ellos.

Claro está que donde es más necesario y donde se pueden introducir más variaciones respecto á los antiguos métodos de enseñar, es en las asignaturas correspondientes á las ciencias físico-químicas y naturales. Atento, pues, á lo que acabamos de exponer, nos permitiremos decir algunas palabras respecto á las ventajas que se han notado al hacer todo lo prácticamente que ha sido posible la enseñanza de las mencionadas ciencias durante el curso anterior.

Si prescripciones terminantes de la Superioridad que ordenan, regulan y metodizan todo lo que puede decirse en esta clase de Memorias no nos lo prohibieran, haríamos una pequeña disquisición acerca de las varias disposiciones oficiales que respecto á la manera de darse la enseñanza de las llamadas asignaturas de caracter práctico se han publicado en estos últimos años; disposiciones que al no venir acompañadas de la dotación para locales, material y personal retribuido que necesitan nuestros pobres Establecimientos escolares, no han dado el resultado que todos hubiéramos querido y sus autores creyeron.

El Instituto de Córdoba, por tener un local de los menos malos, por estar dotado de alguna más cantidad para gastos de material científico que otros Centros semejantes, aunque esta sea una pequeñez comparada con la que perciben para tales atenciones sus análogos de otras naciones, y quizá también en parte por las condiciones especiales como vive juntamente con el Colegio de la Asunción que le dá caracter especial y distinto de casi todos los Institutos de España, ha podido hacer que sea posible la enseñanza práctica de las ciencias físico-químicas y naturales.

El haberse implantado como labor complementaria de la exposición oral, los ejercicios de laboratorio y de museo, juntamente con las manipulaciones y excursiones científicas efectuadas por los alumnos; el haberse conseguido que el estudiante

no solo aprenda lo *que oye* sino también lo *que hace y ve hacer*, ha producido, como no podía menos de esperarse, resultados altamente satisfactorios.

Estas ventajas las ha apreciado claramente el competentísimo é ilustrado Catedrático de Física y Química Sr. Olbés en las prácticas que todos los años realizan sus alumnos, como son gallardas muestras los numerosos productos químicos obtenidos por estos en el laboratorio.

El trabajo se les hace de este modo tan agradable á los escolares, que aunque estas clases no son de asistencia obligatoria, no hay necesidad de pasar lista en ellas, pues ninguno falta voluntariamente.

Por otra parte, como consecuencia de la mayor familiaridad y confianza que en ellas se establece entre Profesores y discípulos, sucede que las convenientísimas consultas y aclaraciones á que tan rehacios se muestran la generalidad de nuestros estudiantes, se verifican á cada momento, estableciéndose contacto mas íntimo entre el Maestro y los alumnos, libres ya, como ha dicho un ilustre pedagogo español, del estrado y la cátedra del Profesor, barrera de hielo que lo aísla y hace imposible toda intimidad con el discípulo.

Ciñéndonos á los datos numéricos, el número de alumnos matriculados en este Instituto ha sido el de 321, de los cuales 312 corresponden á los estudios del grado de Bachiller y 9 á los elementales de Agricultura, siendo el total de inscripciones de matrícula 1.287. Se han verificado 1.217 exámenes de enseñanza oficial y 135 de la no oficial, con las siguientes calificaciones:

ENSEÑANZA OFICIAL

Sobresalientes.. . . .	203
Notables.	231
Aprobados.. . . .	601
Suspensos.	182
TOTAL.	1.217

ENSEÑANZA NO OFICIAL

Sobresalientes.. . . .	17
Notables.	30
Aprobados.. . . .	66
Suspensos.	<u>22</u>
TOTAL.	135

Los aspirantes al grado de Bachiller han sido 23 en Junio y 4 en Septiembre, con las siguientes calificaciones:

PRIMER EJERCICIO

Sobresalientes.	10
Aprobados.	14
Suspensos.	<u>9</u>
TOTAL.	33 calificaciones

SEGUNDO EJERCICIO

Sobresalientes.	2
Aprobados.	21
Suspensos.	<u>5</u>
TOTAL.	28 calificaciones

Tan solo ha habido un aspirante á la reválida de Práctico agrícola, obteniendo en ambos ejercicios la calificación de Aprobado.

El número de alumnos que efectuaron el examen de ingreso fué el de 97, de los cuales 5 consiguieron matrícula de honor en todas las asignaturas del primer grupo.

Merece especial mención el alumno D. Manuel Sagrado Marchena, el cual no tan solo mereció la calificación de Sobresaliente en los dos ejercicios del grado de Bachiller, sino que ha obtenido el premio extraordinario con derecho al Título gratuito.

Mejoras y conservación del edificio y aumento en el material científico

Pocas mejoras caben hacer con las dotaciones tan exiguas que para material científico y demás gastos tienen asignados nuestros Institutos. Esto no obstante, además de cumplidas las atenciones ordinarias del Establecimiento y de atender á los pequeños reparos anuales, se han realizado dos importantes mejoras: consiste la una en la construcción de un kiosco necesario en el que se han tenido en cuenta todas las prescripciones de la higiene, y la otra la instalación de una red de tubería de plomo que conduce el agua desde el depósito alto á diversas dependencias, especialmente á los laboratorios de Química é Historia Natural, en donde era de toda urgencia este servicio, habiéndose adquirido para el primero de ellos una gran fuente de granito rojo pulimentado y otra de hierro para el segundo.

El laboratorio de Química ha sido este curso objeto de especiales atenciones, habiéndose comprado una magnífica balanza de precisión modelo Sartorius, sensible á una centésima de milígramo, para instalar la cual se ha construido un soporte fijo empotrado en el muro Norte del laboratorio, y un armario-vitri-
na pretector de ajustes múltiples. Al mismo tiempo que la balanza se adquirió una estufa de Gay-Lussac para desecaciones, á más de una bureta de llave con soporte, cápsulas de varios tamaños para evaporaciones, un juego de cristalizadores, varilla de vidrio hueca y maciza, papel de filtros y filtros hechos, una caja de papeles reactivos, frascos y diversos productos químicos para completar las colecciones y reponer lo gastado ó inutilizado en las prácticas, con lo cual si no en un todo completo, queda esta dependencia en condiciones de poder efectuar en ella análisis cuantitativos aun de los más delicados.

En la clase de Química se ha pintado en uno de los muros, de modo que constantemente esté á la vista de los alumnos, un gran cuadro con los nombres de los cuerpos simples actualmente conocidos, sus símbolos, pesos atómicos y demás datos numéricos que de ellos interesa conocer.

El pequeño museo de Historia Natural se ha enriquecido con los siguientes ejemplares zoológicos comprados á la casa

Soler, Pujol, de Barcelona: *Podiceps minor*, *Sciurus vulgaris*, *Dasyprocta aguti*, *Talpa europea* y *Pteropus edulis*, habiéndose adquirido en la localidad una *Fulica atra*, preparada con mucho acierto por el disecador de la casa el mozo destinado al servicio de los laboratorios D. José García Porrero. A más de estas se han verificado otras compras, como un compás de espesor y otro de Broca para las determinaciones antropométricas que anualmente realizan los alumnos, juntamente con otras menos importantes, tales como material fotográfico, alcohol para la conservación de los ejemplares, reactivos, etc.

En el jardín botánico, el Auxiliar de Ciencias Sr. Coscollano ha realizado importantes mejoras. Merced al celo de este inteligente Profesor se han hecho replantaciones de especies perdidas, completándose la colección de vegetales vivos, lo que ha hecho posible que durante la primavera se diese la enseñanza de la Botánica en el jardín con la consiguiente utilidad para los alumnos.

Para la Estación Meteorológica que, dicho sea de paso, continúa prestando importantísimos servicios, remitiendo partes diarios al Observatorio Central y facilitando al público interesantes datos, se ha adquirido también algún material que necesitaba, como plumas especiales y hojas para el barómetro registrador é impresos para los telegramas dirigidos al Observatorio.

Con destino á la Biblioteca se han adquirido durante el curso que ha finalizado pocas obras, pues esta dependencia fué en el anterior la más favorecida, no obstante lo cual se han hecho algunas adquisiciones á más de los números correspondientes á las publicaciones y revistas á que está suscrito el Instituto.

Si las adquisiciones no han sido muchas, en cambio se ha efectuado la encuadernación de bastantes volúmenes, y sobre todo durante las últimas vacaciones se ha ampliado el número de estantes por resultar insuficientes los que había. Esto motivó que el activo Bibliotecario del Instituto, el Catedrático Sr. Vilá y Font, emprendiese, secundado eficazmente por el bedel don Juan Gómez, la remoción y ordenamiento de todos los volúmenes en ella existentes, trabajo meritorio que es muy de agradecer por parte del Claustro.

Aunque por circunstancias especiales no ha podido verificarse en este curso, debo dar cuenta de un importante proyecto que, de realizarse, como se espera, ha de colocar este Centro en lo que respecta á la enseñanza de las asignaturas de caracter práctico, á la altura de otros análogos de las naciones más adelantadas. La cuestión es la siguiente: Con fecha 10 de Agosto de 1901, el Sr. Director presentó á la Superioridad dos proyectos de mejora que consistían: el primero, en la instalación de un depósito para agua y de dos bombas centrifugas acopladas con tensión accionadas por un motor eléctrico de uno y cuatro caballos de fuerza, adquirido con anterioridad, y que tenían por objeto surtir de agua las clases de Física, Química, Historia Natural y demás dependencias, al par que proveer al riego de patios y jardines de estudio. Era el segundo el cerramiento del sobrante de via pública existente en el lado Sur del cuerpo exterior del edificio, con lo cual ganaba en ornato la población y se ampliaba el jardín botánico.

En el largo período de cerca de tres años invertidos en la resolución de este expediente, la Excm. Diputación de Córdoba no tuvo inconveniente en ir aceptando en el presupuesto de gastos del Colegio de internos adjunto al Instituto los créditos necesarios para la realización del primer proyecto.

En virtud de esto y terminado el expediente se acordó la subasta de las obras pedidas, resultando que gran parte de ellas estaban ejecutadas, por lo cual el Sr. Director recabó del Ministerio de Instrucción pública que las cantidades destinadas á las obras ya efectuadas se invirtiesen en la construcción de dos amplios locales que sirvieran de laboratorio y clases de experimentación con independencia relativa de los respectivos gabinetes, los cuales sin duda sufren bastante si dentro de ellos hacen las prácticas el crecido número de alumnos que se inscriben aquí en estas enseñanzas. Para esto se presentó el oportuno proyecto á la Superioridad, el cual esta tramitándose.

Donativos

No han sido los del curso último tan numerosos como en años anteriores pero no han faltado generosos donantes. El Excmo. Sr. Marqués de la Vega de Armijo, discípulo de esta

casa, ha aumentado la colección de reptiles con un gran ejemplar de *Alligator lucius*; D. Manuel Baena Rocafull envió un ejemplar de la especie *Putorius furo* y otro de la interesante Vivérrida llamada Meloncillo (*Herpestes Widdringtoni*) cazada por él en la próxima sierra de Córdoba; ejemplares estos dos últimos preparados por el ya citado disecador de la casa señor García Porrero. A D. Eduardo Martínez Beltrán se debe un hermoso ejemplar de toba caliza y otros minerales; y finalmente la Geological Survey de los Estados Unidos nos ha remitido sus magníficas, numerosas é interesantes publicaciones últimas

Situación económica

Durante todo el curso han sido satisfechas con puntualidad las consignaciones para personal y material, pero sigue el Estado, que se incautó de las inscripciones de la Deuda pertenecientes al Establecimiento, sin saldar los débitos pendientes, y por lo tanto no han podido cerrarse las cuentas de Rentas y Cargas desde el ejercicio 1898 á 1899.

Termino ya, pues no quiero cansar más vuestra atención; nuevamente solicito vuestra indulgencia por las faltas que habreis encontrado en mi pobre discurso.

Mas no quiero pecar de ingrato y descortés con el distinguido é ilustrado auditorio que ha tenido la bondad de escuchar este resumen. A las autoridades, á los representantes de tan ilustres Corporaciones y de la prensa, á todos los aquí reunidos que galantemente respondisteis á nuestra invitación, dando con vuestra presencia esplendor al acto, os doy en nombre de mis compañeros las más expresivas gracias.

En cuanto á vosotros, estudiantes amigos, yo os envío mi más cordial saludo. En el curso que acaba de terminar dísteis una hermosa prueba de solidaridad humana cuando con motivo de la visita regia acudisteis sin discrepar uno en apoyo del necesitado. Ese mismo entusiasmo que entonces mostrasteis, mostrarlo siempre para el estudio y el trabajo. Solidaridad, trabajo y constancia os harán hombres útiles á vosotros mismos y á la patria.

HE DICHO.

INSTITUTO GENERAL Y TÉCNICO DE CÓRDOBA

El Instituto general y técnico de Córdoba se halla situado en la parte principal de esta capital. Su magnífico edificio procede de la fundación hecha el año 1576 por D. Pedro López de Alba, médico que fué del Emperador Carlos V, para enseñanza de las clases menesterosas. Ocupa el mismo lugar que las primitivas casas cedidas para este objeto por el fundador.

Ratificada y ampliada esta fundación en los años 1583 y 1588, vino funcionando con el nombre de Colegio de Nuestra Señora de la Asunción hasta la expulsión de los jesuitas, bajo cuya dirección se colocara desde su principio.

Expulsados de España los jesuitas, se transformó este Centro en Colegio de Humanidades, regido por sacerdotes seculares, recibiendo en distintas veces donaciones y agregaciones importantes, que constituyeron con los bienes del fundador un cuantioso patrimonio, más que suficiente para sufragar todos los gastos al efecto necesarios.

De esta casa, que por más de tres siglos viene funcionando con arreglo á sus constituciones, han salido muy ilustres varones en todos los ramos del humano saber y de la administración del Estado.

En el año de 1847 se transformó y convirtió este Colegio en Instituto de 2.^a enseñanza, reconociendo el Estado todos los derechos fundacionales, así como la continuación del internado de alumnos dentro del mismo edificio y también cuantas cargas ú obligaciones pusiera el fundador ó después en el transcurso de los tiempos se concertaran con los generosos donantes.

Todos los bienes de la fundación y los de las agregaciones ó donaciones posteriores, convertidos en su día en inscripciones intransferibles de la Deuda, se han administrado siempre por el Director del Instituto en calidad de representante del fundador y donantes al par que del Estado, rindiendo cuentas anuales á la Hacienda, hasta que una reciente sin duda torcida interpretación de la Dirección general de Propiedades al artículo 27 de la Ley de Presupuestos de 29 de Junio de 1890,

ha determinado el secuestro de las láminas presentadas al canje en 1.º de Julio de 1899 y administradas y cobradas hasta esta fecha por el Instituto, á pesar de la citada Ley del 1890.

Procedentes estos bienes y los de las posteriores agregaciones de fundaciones de enseñanza con caracter de perpetuidad, sin que hayan interrumpido en ningún tiempo el cumplimiento de los fines de su instituto, no parecen caer dentro de la incautación, si es que ha de cumplirse el artículo 38 del Código civil, al que ha de someterse la incautación de fundaciones de enseñanza; mucho más, cuando tienen cláusula de reversión, como sucede al Colegio de Gracia, patronato de los Excmos Sres. Marqueses de Villaseca; el de Hijos-dalgo, patronato de los Excmos. Sres. Condes de Zamora de Riofrio, y la Obra pía de D. Rafael Joaquín Gaitán, de la villa de Posadas, incorporados á este Centro.

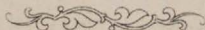

DATOS ESTADÍSTICOS

DEL

CURSO 1903-904

DISTRITO UNIVERSITARIO DE SEVILLA

CUADRO NÚM. 1

Matricula y exámenes ordinarios y extraordinarios
NÚMERO DE

ASIGNATURAS	INSCRIPCIONES DE MATRÍCULA						Derechos académicos		
	Matriculas de honor	Ordinarias	Extraordinarias	Total de inscripciones	Traslaciones de otros Institutos	Traslaciones a otros Institutos	Inscripciones a fin de curso	Abonados	No abonados
Lengua castellana (Gramática)	4	79	»	83	»	»	83	75	8
Geografía general y de Europa.	4	72	»	76	»	»	76	70	6
Nociones de Aritmética y Geometría.	4	90	»	94	»	»	94	87	7
Religión, 1.º	4	15	»	19	»	»	19	16	3
Dibujo, 1.º	»	20	»	20	»	»	20	18	2
Gimnasia, 1.º	»	18	»	18	»	»	18	14	4
Caligrafía, 1.º	4	69	»	73	»	»	73	65	8
Lengua castellana (Preceptiva y composición)	»	11	»	11	»	»	11	11	»
Geografía especial de España.	7	57	»	64	»	»	64	60	2
Aritmética.	4	66	»	70	»	1	69	64	5
Religión, 2.º	3	12	»	15	»	»	15	6	9
Dibujo, 2.º	1	30	»	31	»	»	31	27	4
Gimnasia, 2.º	»	18	»	18	»	»	18	17	1
Latín, 1.º	10	85	»	95	»	1	94	86	8
Latín, 2.º	1	2	»	3	»	1	2	3	»
Historia de España.	6	43	»	49	»	1	48	45	3
Geometría.	2	62	»	64	»	1	63	60	3
Francés, 1.º	2	57	»	59	»	1	58	55	3
Religión, 3.º	1	10	»	11	»	»	11	9	2
Historia Universal.	7	35	»	42	1	2	41	37	4
Francés, 2.º	3	38	»	41	1	»	42	37	5
Algebra y Trigonometría	4	37	»	41	1	»	42	30	12
Elementos de Historia de la Literatura.	4	41	»	45	1	»	46	45	1
Psicología y Lógica.	2	31	»	33	»	»	33	32	1
Física.	5	33	»	38	»	»	38	37	2
Fisiología é Higiene.	»	35	»	35	»	»	35	34	1
Ética y rudimentos de Derecho.	2	22	»	24	»	»	24	24	»
Historia Natural.	3	20	»	23	»	»	23	22	1
Agricultura.	1	22	»	23	»	»	23	22	1
Química general.	1	14	»	15	»	»	15	11	4
Física y Química.	»	5	»	5	»	»	5	2	3
TOTAL.	89	1149	»	1238	4	8	1234	1121	113

(a) Suspensos en Junio y no presentados en Septiembre.

(b) No presentados en Junio y suspensos en Septiembre.

INSTITUTO GENERAL Y TÉCNICO DE CÓRDOBA

SECCIÓN DEL BACHILLERATO

de enseñanza oficial durante el curso de 1903 á 1904

ALUMNOS 321

EXÁMENES ORDINARIOS					EXÁMENES EXTRAORDINARIOS				TOTAL DE EXÁMENES					HAN PERDIDO CURSO						
Sobresalientes	Notables	Aprobados	Suspensos	Total	Sobresalientes	Notables	Aprobados	Suspensos	Total	Sobresalientes	Notables	Aprobados	Suspensos	Total	(a)	(b)	(c)	(d)	Total que han perdido curso	Premios
18	19	24	2	63	»	»	1	10	11	18	19	25	12	74	»	7	1	13	21	5
10	9	25	14	58	»	»	18	2	20	10	9	43	16	78	5	»	»	9	14	5
13	22	25	5	65	»	»	6	13	19	13	22	31	18	84	1	9	3	15	28	5
7	2	7	»	16	»	»	»	»	»	5	7	»	»	16	»	»	»	3	3	5
5	10	2	1	18	»	»	»	»	»	5	10	2	1	18	1	»	»	2	3	5
»	»	14	»	14	»	»	»	»	»	»	»	14	»	14	»	»	»	4	4	»
8	20	32	6	66	»	»	1	»	1	8	20	33	6	67	2	»	»	10	12	5
1	4	5	»	10	»	»	1	»	1	1	4	6	»	11	»	»	»	»	»	1
14	26	15	3	58	»	»	2	1	3	14	26	17	4	61	1	»	»	6	7	5
1	3	29	19	52	»	»	9	16	25	1	3	38	35	77	5	7	3	12	27	1
4	1	1	»	6	»	»	»	»	»	4	1	1	»	6	»	»	»	9	9	4
5	10	8	»	23	»	»	»	»	»	5	10	8	»	23	»	»	»	8	8	5
»	»	17	»	17	»	»	»	»	»	»	»	17	»	17	»	»	»	1	1	»
14	20	42	1	77	»	»	5	3	8	14	20	47	4	85	»	2	»	11	13	5
»	1	1	»	2	»	»	»	»	»	»	1	1	»	2	»	»	»	»	»	»
8	6	12	10	36	»	»	15	1	16	8	6	27	11	52	2	»	»	5	7	»
4	6	14	»	24	»	»	15	14	29	4	6	29	14	53	»	6	»	18	24	3
6	4	22	3	35	»	»	10	8	18	6	4	32	11	53	1	3	1	11	16	5
5	1	3	»	9	»	»	»	»	»	5	1	3	»	9	»	»	»	2	2	5
8	4	16	5	33	»	»	6	3	9	8	4	22	8	42	2	1	»	4	7	5
9	7	20	»	36	»	»	»	1	1	9	7	20	1	37	»	3	»	3	6	5
2	4	18	5	29	»	2	7	1	10	2	6	25	6	39	1	»	»	8	9	2
10	6	26	»	42	»	»	»	»	»	10	6	26	»	42	»	»	»	4	4	5
7	4	19	»	30	»	»	2	»	2	7	4	21	»	32	»	»	»	1	1	5
5	5	18	5	33	»	»	7	7	14	5	5	18	12	40	3	»	4	3	10	5
2	6	11	9	28	1	2	10	1	14	3	8	21	10	42	»	»	1	1	3	»
11	7	6	»	24	»	»	»	»	»	11	7	6	»	24	»	»	»	»	»	5
8	4	3	6	21	»	1	5	1	7	8	5	8	7	28	»	»	1	1	2	5
6	6	9	1	22	»	»	2	»	2	6	6	11	1	24	»	»	»	2	2	5
4	2	3	2	11	»	»	»	»	»	4	2	3	2	11	1	»	»	5	6	2
»	»	1	1	2	»	»	»	»	»	»	»	1	1	2	1	»	»	5	4	»
195	219	448	98	960	1	5	115	82	203	196	224	563	180	1163	26	38	13	174	251	112

(c) Suspensos en Junio y Septiembre.

(d) No presentados á examen.

DISTRITO UNIVERSITARIO DE SEVILLA

CUADRO NÚM. 2

Matrícula y exámenes ordinarios y extraordinarios verifi-

ASIGNATURAS	INSCRIPCIONES DE MATRÍCULA						Derechos académicos		
	De honor	Ordinarias	Extraordinarias	Total de inscripciones	Trasladadas de otros Institutos	Trasladadas a otros Institutos	Total inscripciones a fin de curso	Abonados	No abonados
Lengua castellana..	»	5	»	5	»	»	5	5	»
Geografía general y de Europa.	»	5	»	5	»	»	5	6	»
Aritmética	»	6	»	6	»	»	6	6	»
Geometría.	»	6	»	6	»	»	6	6	»
Francés, 1.º	1	2	»	3	»	»	3	3	»
Dibujo.	»	5	»	5	»	»	5	5	»
Geografía especial de España.	»	2	»	2	»	»	2	2	»
Algebra y Trigonometría.	»	1	»	1	»	»	1	1	»
Dibujo, 2.º	»	3	»	3	»	»	3	3	»
Francés, 2.º	»	1	»	1	»	»	1	1	»
Física..	»	1	»	1	»	»	1	1	»
Historia Natural.	»	1	»	1	»	»	1	1	»
Agricultura.	»	1	»	1	»	»	1	1	»
Contabilidad general..	»	1	»	1	»	»	1	1	»
Topografía.	1	1	»	2	»	»	2	2	»
Agrimensura.	1	1	»	2	»	»	2	2	»
Ampliación de la Agricultura.	»	1	»	1	»	»	1	1	»
Técnica industrial.	»	1	»	1	»	»	1	1	»
Prácticas de Agrimensura.	»	1	»	1	»	»	1	1	»
Prácticas agrícolas.	»	1	»	1	»	»	1	1	»
TOTAL.	3	46	»	49	»	»	49	49	»

- (a) Por quedar suspenso en Junio y no presentarse en Septiembre
 (b) Por no presentarse en Junio y quedar suspenso en Septiembre.

INSTITUTO GENERAL Y TÉCNICO DE CÓRDOBA

SECCIÓN DE AGRICULTURA

cados en la enseñanza oficial durante el curso 1903-904

EXÁMENES ORDINARIOS					EXÁMENES EXTRAORDINARIOS					TOTAL DE EXÁMENES				HAN PERDIDO CURSO						
Sobresalientes	Notables	Aprobados	Suspensos	Total	Sobresalientes	Notables	Aprobados	Suspensos	Total	Sobresalientes	Notables	Aprobados	Suspensos	Total	(a)	(b)	(c)	(d)	Total	Premios
2	1	2		5						2	1	2		5						
		4	1	5								4	1	5	1				1	
		3		3			1		1			4		4					2	
	1	2		3							1	2		3				2		
2	1			3						2	1			3						2
	3	2		5							3	2		5						
	1			1							1			1				1		
		1		1								1		1				1		
	3			3							3			3						
		1		1								1		1						
		1		1								1		1						
																		1	1	
		1		1								1		1						
		1		1							1			1						
		1		1							1			1						
	1			2						1	1			2						
	1			2						1	1			2						
	1			1						1				1						
	1			1							1			1						
		1		1							1			1						
		1		1								1		1						
7	14	18	2	41			1		1	7	15	18	2	42	2			7	9	2

(c) Por quedar suspenso en Junio y Septiembre,

(d) Por no presentarse á exámen.

DISTRITO UNIVERSITARIO DE SEVILLA

CUADRO NÚM. 3

Cuadro de matriculas y exámenes verificados con arreglo
Número de alumnos en la
Id. id.

ASIGNATURAS	INSCRIPCIONES			Derechos académicos	
	Convocatoria de Junio	Convocatoria de Septiembre	Total	Abonados	No abonados
Lengua castellana (Gramática).	7	3	10	10	»
Geografía general y de Europa.	5	2	7	7	»
Nociones de Aritmética y Geometría.	11	2	13	13	»
Dibujo, 1.º	2	»	2	2	»
Gimnasia, 1.º	2	»	2	2	»
Lengua castellana (Preceptiva y composición).	5	1	6	6	»
Geografía especial y de España.	8	2	10	10	»
Aritmética.	9	2	11	11	»
Caligrafía.	7	»	7	7	»
Dibujo, 2.º	1	»	1	1	»
Gimnasia, 2.º	2	»	2	2	»
Latín, 1.º	5	2	7	7	»
Latín, 2.º	3	2	5	5	»
Historia de España.	1	2	3	3	»
Geometría.	2	3	5	5	»
Francés, 1.º	5	1	6	6	»
Historia Universal.	2	3	5	5	»
Francés, 2.º	3	2	5	5	»
Algebra y Trigonometría.	4	2	6	6	»
Elementos de Literatura.	3	3	6	6	»
Psicología y Lógica.	4	3	7	7	»
Física.	3	1	4	4	»
Fisiología ó Higiene.	4	1	5	5	»
Ética.	2	6	8	8	»
Historia Natural.	1	4	5	5	»
Agricultura.	5	3	8	8	»
Química general.	2	»	2	2	»
Física y Química.	»	1	1	1	»
Geometría y Trigonometría.	»	2	2	2	»
TOTAL.	108	53	161	161	»

INSTITUTO GENERAL Y TÉCNICO DE CÓRDOBA

SECCIÓN DEL BACHILLERATO

à lo dispuesto en el R. D. de 22 de Noviembre de 1883

convocatoria de Junio. 37

id. de Septiembre. 19

TOTAL. 56

CONVOCATORIA DE JUNIO					IDEM DE SEPTIEMBRE					TOTAL DE EXÁMENES				
Sobresalientes	Notables	Aprobados	Suspensos	Total	Sobresalientes	Notables	Aprobados	Suspensos	Total	Sobresalientes	Notables	Aprobados	Suspensos	Total
2	»	3	2	7	1	2	»	»	5	3	2	5	2	12
»	»	4	»	4	»	1	1	»	2	»	»	5	1	6
1	4	3	»	8	»	»	2	»	2	1	4	2	3	10
»	1	1	»	2	»	»	»	»	»	»	1	1	»	2
»	»	2	»	2	»	»	»	»	»	»	»	2	»	2
4	1	»	»	5	»	1	»	»	1	4	2	»	»	6
»	1	5	1	7	»	1	1	»	2	»	2	6	1	9
»	»	3	3	6	»	»	»	2	2	»	»	3	5	8
2	1	»	»	3	»	»	»	»	»	2	1	»	»	3
»	»	1	»	1	»	»	»	»	»	»	»	1	»	1
»	»	2	»	2	»	»	»	»	»	»	»	2	»	2
»	1	2	1	4	1	1	»	»	2	1	2	2	1	6
1	»	1	»	2	»	1	2	»	3	1	1	3	»	5
»	»	»	1	1	»	1	»	»	1	»	1	»	1	2
»	1	»	»	1	»	»	1	1	2	»	1	1	1	3
»	»	3	2	5	»	»	1	»	1	»	»	4	2	6
1	1	»	»	2	»	1	1	»	2	1	2	1	»	4
»	»	2	»	2	»	»	1	1	2	»	»	3	1	4
»	»	3	1	4	»	»	1	»	1	»	»	4	1	5
2	1	»	»	3	»	2	»	»	2	2	3	»	»	5
»	2	1	»	3	1	1	1	1	4	1	3	2	1	7
»	»	3	3	»	»	»	1	»	1	»	»	4	»	4
»	2	2	»	4	»	»	1	»	1	»	2	3	»	5
»	1	»	»	1	1	2	1	»	4	1	3	1	»	5
»	»	1	»	1	»	»	2	1	3	»	»	3	1	4
»	»	2	1	3	»	»	2	»	2	»	»	4	1	5
»	»	1	»	1	»	»	1	»	1	»	»	2	»	2
»	»	»	»	»	»	»	1	»	1	»	»	1	»	1
»	»	»	»	»	»	»	1	»	1	»	»	1	»	1
13	17	42	15	87	4	13	24	7	48	17	30	66	22	135

INSTITUTO GENERAL Y TÉCNICO DE CÓRDOBA

CUADRO NUM. 4

RELACIÓN de los alumnos calificados con la nota de Sobresaliente que han obtenido premio en las asignaturas que se expresan

LENGUA CASTELLANA (GRAMÁTICA)

- D. Pedro Barbudo Suárez-Varela
» Juan Vallejo Sanguinetti
» Elías Crespo Sánchez
» Francisco Molina Abela
Srta. Mariana Gisbert Alonso

GEOGRAFÍA GENERAL Y DE EUROPA

- D. Pedro Barbudo Suárez-Varela
» Angel Gómez Palmero
» Juan Barquero G. Coronado
» Juan Vallejo Sanguinetti
» José Sola Acero

NOCIONES DE ARITMÉTICA Y GEOMETRÍA

- D. Pedro Barbudo Suárez-Varela
» Angel Gómez Palmero
» Antonio Guerrero Campanería
» Enrique Gosalbez Bermejo
» Antonio Ballesteros Usano

RELIGIÓN, 1.º

- Srta. Mariana Gisbert y Alonso
D. Pedro Barbudo Suárez-Varela
» Antonio Guerrero Campanería
» Agustín Garesse Rodríguez
» Manuel Sañaz Murcia

RELIGIÓN, 2.º

- D. Francisco Rodríguez Molina
» Angel Luna García
» José Gómez Manosalvas
» Ignacio Larra Córdoba

RELIGIÓN, 3.º

- D. José Rey Díaz
» Teodoro Fernández Jurado
» José Plasencia Fernández
» Leopoldo Iglesias García
» Manuel Priego González

CALIGRAFÍA

- Srta. Mariana Gisbert Alonso
D. Juan Barquero G. Coronado
» Antonio Ballesteros Usano
» Joaquín Ortega Durán
» Angel Fernández Sanz

LATÍN, 1.º

- D. Teodoro Fernández Jurado
» Antonio Muñoz Flores
» Valeriano Castejón y Martínez de Arizala
» Antonio Murillo León
» José Plasencia Fernández

PRECEPTIVA

- D. Rafael Jurado Vacas

ARITMÉTICA

- D. Adolfo Torres Barrionuevo

GEOGRAFÍA ESPECIAL DE ESPAÑA

- D. Vicente García Cañadas

- D. Ernesto Aparicio Vígara
» Valeriano Castejón y Martínez de Arizala
» Francisco Ortega Leiva
» Rafael Delgado Benítez

DIBUJO, 1.º

- D. Teófilo Caja Fernández

DIBUJO, 2.º

- D. Angel Luna García
» Valeriano Castejón y Martínez de Arizala
» Adolfo Torres Barrionuevo

HISTORIA DE ESPAÑA

- D. Teodoro Fernández Jurado
» Francisco Zurita Romero
» Manuel Aparicio y Fernández del Olmo
» Pablo Caballero Calzadilla

FRANCÉS, 1.º

- D. José Hidalgo Barcia
» Eduardo Romero Trigueros
» Teodoro Fernández Jurado
» Mariano Sánchez Osuna
» Antonio Bejarano Rodríguez

GEOMETRÍA

- D. Francisco Rodríguez Molina
» Teodoro Fernández Jurado
» Juan Rey Barba

ÁLGEBRA Y TRIGONOMETRÍA

- D. Rafael Pavón Talleda
» José Campos Rivas

FRANCÉS, 2.º

- D. Enrique García y García
» Luis Sánchez Gallego
» Miguel García Ramírez
» Rafael Pavón Talleda
» Juan Gandullo León

HISTORIA UNIVERSAL

- D. José Campos Rivas
» Enrique García García
» Pedro Alba Lechina
» Miguel Guzmán Montoro
» Eduardo Casanova Jordano

LITERATURA

- D. Angel de la Torre y del Cerro
» Juan Gandullo León
» José Campos Rivas
» Fausto Vallejo Lara
» Miguel García Ramírez

FÍSICA

- D. Angel de la Torre y del Cerro
» Fausto Vallejo Lara
» Rafael Blasco Borreguero
» José Castro Galán
» Manuel Medina Rico

QUÍMICA

- D. Angel de la Torre y del Cerro
» Fausto Vallejo Lara

ÉTICA

- D. Pedro Villoslada Peichalup
» Manuel Sagrado Marchena

- D. Fernando Campos Rivas
» Adelardo Pérez Castillo
» Pedro Delgado Cabrera

HISTORIA NATURAL

- D. Pedro Villoslada Peichalup
» Fernando Campos Rivas
» Manuel Sagrado Marchena
» Pedro Delgado Cabrera
» Enrique Moyano Campos

PSICOLOGÍA Y LÓGICA

- D. Angel de la Torre y del Cerro
» Fausto Vallejo Lara
» José Castro Galán
» Victor Rubio Chavarri
» Pedro Trilla Irigaray

AGRICULTURA

- D. Fernando Campos Rivas
» Manuel Sagrado Marchena

INGRESO

- D. Manuel Pino Díaz
» Julio Costa Quintero
» Isidoro García García
» Francisco Pérez Sánchez
» Manuel de la Vega Mohedano



DISTRITO UNIVERSITARIO DE SEVILLA

INSTITUTO GENERAL Y TÉCNICO DE CÓRDOBA

CUADRO NÚM. 5

Cuadro de los grados de Bachiller efectuados en este Instituto durante el curso de 1903-904

Inscripciones pendientes de ejercicios de cursos anteriores	Inscripciones solicitadas en el curso de 19 03-04	Presentados a ejercicios	CALIFICACIONES OBTENIDAS				Premios extraordinarios	TÍTULOS EXPEDIDOS EN ESTE CURSO				
			Sobresalientes	Aprobados	Suspensos	Total		De grados de 1903-904		De grados de cursos anteriores		Total
								Sin pago de derechos	Con pago de derechos	Sin pago de derechos	Con pago de derechos	
7	28	26	12	42	10	64	1	»	15	»	3	18

CUADRO NÚM. 6

Exámenes de instrucción primaria para el ingreso en la segunda enseñanza, verificados en Junio y Septiembre de 1903

Epoca ordinaria			Epoca extraordinaria			Total en ambas épocas			PROVINCIAS DE DONDE PROCEDEN LOS EXAMINADOS											
Aprobados	Suspensos	Total	Aprobados	Suspensos	Total	Aprobados	Suspensos	Total	Sobresalientes por oposición											
									Valladolid	Barcelona	Gerona	Málaga	Ciudad Real	Badajoz	Valencia	Cádiz	Madrid	Córdoba	Total	
18	2	20	74	3	77	92	5	97	5	2	1	1	1	1	3	2	3	3	80	97

Distrito Universitario de Sevilla

Instituto general y técnico de Córdoba

CUADRO NÚM. 7

Alumnos matriculados en otro Instituto y trasladados á éste durante el curso de 1903-904

Núm. de orden	APELLIDOS	NOMBRES	ASIGNATURAS	Establecimientos
1	Orbe y G. de Bustamante	D. Ramón	Latín 1.º, Francés 1.º, Historia de España y Geometría.	Santander
2	Colina Galián	* Antonio	Aritmética, Francés 1.º, Geometría é Historia Universal.	Valencia

Distrito Universitario de Sevilla

Instituto general y técnico de Córdoba

CUADRO NÚM. 8

Alumnos matriculados en este Instituto y trasladados á otros Establecimientos durante el curso de 1903-904

Núm. de orden	APELLIDOS	NOMBRES	ASIGNATURAS	Establecimientos
1	Moreno Lara	D. Joaquín	Historia Universal, Francés 2.º curso, Álgebra y Trigonometría y Elementos de Historia de la Literatura.	Instituto de Jaen

CUADRO NÚM. 9

Certificaciones oficiales expedidas por la Secretaría durante el curso de 1903-904

Nú meros	APELLIDOS	NOMBRES	Asignaturas que abraza la certificación	Establecimientos donde se han reñtido
1	García Avllón	D. Marcos	2 é ingreso	Instituto de San Isidro
2	García Ogayar	» Francisco	Ingreso	Instituto de Sevilla
3	Zapater Panés	» Heriberto	7 é ingreso	Id. id.
4	Blanco Calzadilla	» Juan	Ingreso	Id. id.
5	López Diéguez	» Rafael	23 é ingreso	Instituto de Cabra
6	Polo Ariza	» Ildefonso	Ingreso	Instituto de Sevilla
7	Martín-Granados Bergillos	» Antonio	7 é ingreso	Id. id.
8	Gallego Tirado	» Cecilio	Grado	Id. id.
9	Salinas Anchelega	» José	4 é ingreso	Id. id.
10	Peña Medina	» Rafael	2 é ingreso	Universidad Central
11	Colina Galián	» Antonio	15 é ingreso	Instituto de Valencia
12	Orbe y G. Bustamante	» Ramón	12 é ingreso	Instituto de Santander
13	Sotomayor Castiñeyra	» Juan	13 é ingreso	Instituto Cardenal Cisneros
14	Rodríguez Cabezas	» Enrique	7 é ingreso	Instituto de Sevilla
15	Perera Rodríguez	» José	4 é ingreso	Instituto de Cabra
16	Barbancho Perea	» Rafael	0 é ingreso	Id. id.
17	Gómez-Coronado y Blasco	» Conrado	Ingreso	Id. id.
18	Romero Fernández	» Eloy	Ingreso	Id. id.
19	Antón Garrido	» Ramón	Ingreso	Id. id.
20	Uceda Benavides	» Antonio	19 é ingreso	Instituto de Sevilla
21	Cabronero Urive	» Joaquín	2 é ingreso	Facultad Medicina Cádiz
22	López de la Cova Quero	» Tomás	5 é ingreso	E. N. Maestros de Córdoba
23	Fernández Sanz	» Angel	6 é ingreso	Escuela Comercio Sevilla
24	Ruiz Córdoba Benavente	» Luis	4 é ingreso	Instituto de Sevilla
25	García Rodríguez	» Alfredo	2 é ingreso	Facultad Medicina Cádiz
26	Fernandez Montesinos	» José	Ingreso	Escuela Normal Central
27	Bonacasa Rubio	» Vicente	Ingreso	Escuela Comercio Sevilla
28	Arjona Aguilar	» Francisco	2 é ingreso	E. Artes Industriales Córdoba
29	Ramos Mesa	» Luis	14 y grado	E. N. Maestros de Córdoba
30	Sánchez de Mora	» Diego	Ingreso	Escuela Comercio Sevilla
31	Obrero del Castillo	» Juan	Grado	E. N. Maestros de Córdoba

32	Laborda Millán	» Jesus	4 é ingreso	E. de Industrias de Madrid
33	Ruiz Sánchez	» Milciades	17 y grado	E. N. Maestros de Córdoba
34	Ruiz del Castillo	» Antonio	1 é ingreso	E. Artes Industriales Córdoba
35	Osuna Martín	» Melchor	Ingreso	Instituto de Sevilla
36	Pérez Castillo	» Adelardo	Grado	Universidad de Granada
37	Pérez Castillo	» Adelardo	2 é ingreso	Id. id.
38	Sánchez Blanco	» Pedro	2 é ingreso	Universidad Central
39	Pastor Rosal	» Federico	12 é ingreso	E. Comercio de Sevilla
40	Ballesteros Usano	» Antonio	6 é ingreso	Instituto de Málaga
41	Gisbert Alonso	D. ^a Mariana	6 é ingreso	E. N. Maestras de Córdoba
42	Martínez Ariza	D. Cipriano	10 é ingreso	E. N. Maestros de Córdoba
43	Gálvez Clavero	» Rafael	Grado	Id. id.
44	Velasco Alfaro	» Manuel	4 é ingreso	E. Artes Industriales Córdoba
45	Porrás Gálvez	» Ignacio	Grado	Universidad de Granada
46	Fernández Costa	» Julio	Grado	E. N. Maestros de Córdoba
47	Illescas Encinas	» Fernando	Grado	Id. id.
48	Ortega Durán	» Joaquín	6 é ingreso	Instituto de Málaga
49	Trujillo Carrillo	» Eduardo	8 é ingreso	E. Artes Industriales Córdoba
50	Castro Galán	» Alfonso	Ingreso	Id. id.
51	Ocaña Torrejón	» Felipe	6 é ingreso	Escuela Comercio de Madrid
52	Villoslada Peichalup	» Pedro	Grado	Universidad de Granada
53	Ortiz Molina	» Antonio	Grado	Escuela Ingenieros de Minas
54	Alba Lechina	» Cristóbal	Grado	Escuela Medicina de Cádiz
55	Alba Lechina	» Cristóbal	2 é ingreso	Id. id.
56	Barbero Tirado	» Narciso	2 é ingreso	Instituto de Granada
57	Barbero Tirado	» Narciso	Grado	Universidad de Granada
58	Moyano Campos	» Enrique	2 é ingreso	Facultad Medicina de Cádiz
59	Moyano Campos	» Enrique	Grado	Id. id.
60	Delgado Cabrera	» Pedro	Grado	Universidad de Sevilla
61	Vaquero Cantillo	» Eloy	Ingreso	E. N. Maestros de Córdoba
62	Santaella Moreno	» José	12 é ingreso	Instituto de Cabra
63	Campos Rivas	» Fernando	32, grado y título	Universidad Central
64	Corbin Silva	» Francisco	12 é ingreso	E. Veterinaria de Córdoba
65	Osuna Martín	» Enrique	Ingreso	Instituto de Sevilla
66	Luque López	» Antonio	Grado	Facultad Medicina de Cádiz
67	Luque López	» Antonio	2 é ingreso	Id. id.
68	Arjona Aguilar	» Francisco	1 é ingreso	E. Artes Industriales Córdoba
69	López Ruiz	» Manuel	9 é ingreso	E. N. Maestros de Córdoba
70	Iglesias García	» Leopoldo	15 é ingreso	Instituto de Jerez
71	Ruiz García	» Pedro A.	3 é ingreso	Instituto de Cabra
72	Pastor Rosal	» Julio	16 é ingreso	Instituto de Sevilla
73	Córdoba Román	» Antonio	2 é ingreso	E. N. Maestros de Córdoba
74	Arroyo Crespo	» Miguel	Grado	E. Veterinaria de Córdoba

CUADRO NUM. 10

Certificaciones personales expedidas por la Secretaría durante el curso de 1903-904

Nú- meros	APELLIDOS	NOMBRES	EXTRACTO DE LA CERTIFICACIÓN
1	Torres Antiñolo	D. Simón	14 asignaturas é ingreso
2	García Ordóñez	» José	17 asignaturas é ingreso
3	Jimena Vidal	» Francisco J.	Ejercicios de reválida de Maestro elemental
4	Pérez Urrutí	» Juan A.	17 asignaturas é ingreso
5	Peñalver Romo	» Luis	Ejercicios del grado
6	Aristoy Santo	» Mario	17 asignaturas é ingreso
7	Quintero Cobo	» Francisco	13 asignaturas, grado y título
8	Reuelta Fernández	» Arturo	6 asignaturas é ingreso
9	Blanco Gonin	» José L.	17 asignaturas é ingreso
10	Barbudo Losada	» Antonio	17 asignaturas é ingreso
11	Jurado Barrios	» Alfonso	6 asignaturas é ingreso
12	Barbudo Losada	» Antonio	17 asignaturas é ingreso
13	Pino Gavilán	» Emilio del	Ingreso
14	Barbudo Losada	» Antonio	Grado de Bachiller
15	Fragueiro Fragueiro	» José	20 asignaturas y grado
16	Gavilán Bravo	» Antonio	32 asignaturas é ingreso
17	Penetró Bernardet	» Adriano	12 asignaturas é ingreso
18	Vallejo Lara	» Gustavo	17 asignaturas é ingreso
19	Lubián Cardera	» Enrique	22 asignaturas y reválida
20	Alvear y Sánchez Guerra	» Miguel	Ingreso
21	Garesse Rodríguez	» Agustín	4 asignaturas é ingreso
22	Gallardo Velarde	» Joaquín	9 asignaturas é ingreso

CUADRO NÚM. 11

Alumnos aprobados en los dos ejercicios del Grado de Bachiller, con expresión de los Establecimientos donde han hecho sus estudios, la fecha del último ejercicio y la expedición del título, durante el curso de 1903-904.

Núm. de orden	APELLIDOS	NOMBRES	ESTABLECIMIENTOS	Último ejercicio	EXPEDICIÓN del título
1	Porras Gálvez	D. Ignacio	Cabra y Córdoba	9 Junio 904	24 Sepbre. 904
2	Moyano Campos	» Enrique	Id.	9 Junio 904	21 Sepbre. 904
3	Sagrado Marchena	» Manuel	Cádiz y Córdoba	30 Sepbre. 904	
4	Viguera Madrid	» José	Córdoba	Id.	
5	Morón Prieto	» Cristino	Jaen y Córdoba	30 Sepbre. 904	
6	Pérez Castillo	» Adelardo	Granada y Córdoba	9 Junio 904	24 Sepbre. 904
7	Campos Rivas	» Fernando	Córdoba	9 Junio 904	21 Sepbre. 904
8	Fuentes Pérez	» Luis	Id.	29 Sepbre. 904	
9	Delgado Cabrera	» Pedro	Id.	9 Junio 904	
10	Morón Prieto	» Pedro	Jaen y Córdoba	30 Sepbre. 904	
11	Ruiz Carmona	» Nicolás	Córdoba	30 Sepbre. 904	
12	Viloslada Peichalup	» Pedro	Id.	12 Junio 904	30 Sepbre. 904
13	Barbero Tirado	» Narciso	Id.	9 Junio 904	21 Sepbre. 904
14	Fillol Caminero	» Emilio L.	Id.	9 Junio 904	21 Sepbre. 904
15	Alba Lechina	» Cristobal	Id.	9 Junio 904	21 Sepbre. 904
16	Vega-Leal y Cruz	» Jesus	Id.	12 Junio 904	21 Sepbre. 904
17	Illescas Encinas	» Fernando	Id.	12 Junio 904	
18	Jiménez Morales	» Román	Id.	30 Sepbre. 904	
19	Sotomayor Castiñeyra	» Francisco	Id.	9 Junio 904	
20	Gallego Sánchez	» José	Id.	30 Sepbre. 904	
21	Barrientos García	» Isidoro	Badajoz y Córdoba	30 Sepbre. 904	

DISTRITO UNIVERSITARIO DE SEVILLA

CUADRO

HORARIO DE ENSEÑANZA

ASIGNATURAS	PROFESORES
Latín, 1.º	D. Ramón Cobo Sampedro
Historia Universal.	» Francisco Garrido é Hidalgo
Psicología y Lógica.	» Benito Rubio Larragneta
Agricultura.	» José Coscollano Burillo
Castellano, 1.º	» Ramón Cobo Sampedro
Historia de España.	» Francisco Garrido é Hidalgo
Preceptiva y composición.	» Manuel de Sandoval Cútoli
Química aplicada.	» Luis Olbés y Zuloaga
Geometría.	» Luis Vilá y Font
Química general.	» Luis Olbés y Zuloaga
Geografía especial de España.	» Francisco Garrido Hidalgo
Fisiología é Higiene.	» Eduardo Hernández Pacheco
Religión, 1.º	» Enrique Medina Bermeja
Historia de la Literatura.	» Manuel de Sandoval Cútoli
Latín, 2.º	» Ramón Cobo Sampedro
Geografía general y de Europa.	» Francisco Garrido é Hidalgo
Ampliación de la agricultura.	» José Coscollano Burillo
Historia natural.	» Eduardo Hernández-Pacheco

INSTITUTO GENERAL Y TÉCNICO DE CÓRDOBA

NÚM 12

PARA EL CURSO 903-904

ASIGNATURAS	PROFESORES
Francés, 2.º	D. Luciano Gisbert y Höel
Caligrafía.	» Juan Hidalgo y G. de Caviades
Religión, 2.º	» Enrique Medina Bermeja
Física.	» Luis Olbés y Zuloaga
Religión, 3.º	» Enrique Medina Bermeja
Francés, 1.º	» Luciano Gisbert y Höel
Contabilidad.	» Alberto Castiñeyra Boloix
Nociones de Aritmética.	» Luis Vilá y Font
Topografía.	» Alberto Castiñeyra Boloix
Algebra y Trigonometría.	» Agilio E. Fernández García
Agrimensura.	» Alberto Castiñeyra Boloix
Ética y rudimentos de Derecho.	» Benito Rubio Larragueta
Aritmética.	» Agilio E. Fernández García
Gimnasia, 1.º	» Antonio Lomeña Rincón
Dibujo, 2.º	» Ezequiel Ruiz Martínez
Gimnasia, 2.º	» Antonio Lomeña Rincón
Dibujo, 1.º	» Ezequiel Ruiz Martínez

DISTRITO UNIVERSITARIO DE SEVILLA

CUADRO

HORARIO DE ENSEÑANZA

ASIGNATURAS	PROFESORES
Preceptiva y composición.	D. Manuel Sandoval Cútoli
Lengua latina, 2.º curso.	» Ramón Cobo Sampedro
Geografía especial de España.	» Francisco Garrido Hidalgo
Ética y rudimentos de Derecho.	» Benito Rubio Larragueta
Lengua latina, 1.º curso.	» Ramón Cobo Sampedro
Historia de España.	» Francisco Garrido Hidalgo
Geometría.	» Agilio E Fernández García
Historia Universal.	» Francisco Garrido Hidalgo
Lengua castellana, Gramática.	» Ramón Cobo Sampedro
Fisiología é Higiene.	» Eduardo Hernández-Pacheco
Elementos de Literatura.	» Manuel Sandoval Cútoli
Química general.	» Luis Olbés y Zuloaga
Geografía general y de Europa.	» Francisco Garrido Hidalgo
Física.	» Luis Olbés y Zuloaga
Historia Natural.	» Eduardo Hernández-Pacheco

INSTITUTO GENERAL Y TÉCNICO DE CÓRDOBA

NUM. 13

PARA EL CURSO 904-905

ASIGNATURAS	PROFESORES
Aritmética.	D. Luis Vilá y Font
Lengua francesa, 1.º	» Luciano Gisbert Höel
Lengua francesa, 2.º	El mismo
Nociones de Aritmética y Geometría.	» Agilio E. Fernández García
Algebra y Trigonometría.	» Luis Vilá y Font
Psicología, Lógica y Ética	» Benito Rubio Lartagueta
Agricultura y Técnica agrícola.	» Juan Morán Bayo
Religión, 1.º	» Enrique Medina Bermeja
Religión, 2.º	El mismo
Religión, 3.º	El mismo
Caligrafía.	» Manuel Alfaro Vázquez
Dibujo, 2.º	» Ezequiel Ruiz Martínez
Gimnasia, 1.º	» Antonio Lomeña Rincón
Dibujo, 1.º	» Ezequiel Ruiz Martínez
Gimnasia, 2.º	» Antonio Lomeña Rincón

CUADRO NÚM. 14

Pisos	LOCALES	DISPOSICIÓN	Superficie		Cubación		Ventilación	Alumbrado	Calefacción	Uso á que se destinan	Alumnos que admiten
			Metros cuadrados	Cts. cuadros	Metros cúbicos	Cts. cúbicos					
	Gabinete H. Natural	Rectangular	67	30	364	776	huesos	Gas		Al de su nombre	
	Ampliación	Id.	19	35	104	88	id.			Laboratorio	
	Pasillo al aula núm. 6	Id. anejo al aula	10	29	55	77	id.				
	Aula núm. 6	Id.	49	60	268	83	id.				
	Aula núm. 5	Id. mesas con asientos	63	36	285	126	id.	Gas		Clase de Geografía é Historia	70
	Habitación Sr. Director	Id.	152	13	1347	43	40	Gas	Cisco	Clase Dibujo y Caligrafía	60
	Vestíbulo	Id.	12	96	55	7	2	Gas		Figación edictos	
	Aula núm. 1	Id. bancos en gradería	40	64	174	75	3			Clases Matemáticas	84
	Aula núm. 2	Id. id.	32	28	138	80	3			Id. de Francés y Retórica	80
	Aula núm. 3	Id. id.	41	26	177	42	3			Id. de Castellano y Latin	80
	Laboratorio químico	Cuadrada	22	9	76	21	4	Gas	Vegetal	Al de su nombre	
	Despacho del Conserje	Rectangular	13	49	51	26	2			Id.	
	Id. Sr. Secretario	Id.	30	40	115	52	5	Gas	Vegetal	Despacho Sr. Secretario	
	Secretaría	Id.	30	40	115	52	3	Gas	Id.	Oficina y Archivo	
	Galería 1. ^a	Id.	132	62	503	96	2	Gas		Espera de los alumnos	
	Capilla	Id.	160	16	1761	76	8			El de su nombre	
	Sacristía	Id.	9	60	32	64	2			Id.	

BAJO	Aula núm. 4	Id.	46 34	216 873	id.	Gas	Vegetal	Clases de Psicología, Bellas y Agricultura	90
	Sala de Sres. Profesores	Id.	24 45	114 432	id.	»	»	El de su nombre	»
	Sala de taquillas	Id.	15 26	71 422	id.	»	»	Id.	»
	Cuanto de corrección	Id.	6 33	15 832	id.	»	»	Id.	»
	Atarazana	Id.	40 »	187 202	id.	»	»	Guarda muebles	»
	Galería 2. ^a	Id.	62 47	268 628	id.	Gas	»	Espera de los alumnos	»
	Biblioteca *	Id.	103 46	377 628	id.	»	»	El de su nombre	»
	Galería 3. ^a	Id.	141 »	606 306	id.	Gas	»	Espera de los alumnos	»
	Clase de Gimnasia	Id. aparatos para id.	45 94	230 » 3	id.	»	»	El propio	80
	Retretes	Id.	4 6	12 592	id.	»	»	Id.	»
	Patio 1. ^o	Id.	406 88	» » 2	id.	Gas	»	Recreo	»
	Id. 2. ^o	Id.	254 32	» » »	»	»	»	Id.	»
	Id. 3. ^o	Id.	400 »	» » »	»	»	»	Id.	»
	Casa del Conserje	Id.	700 »	» » »	»	Gas	»	El de su nombre	»
	Jardín de recreo	Id.	962 5	» » »	»	»	»	Id.	»
	Id. botánico	Id.	768 38	» » »	»	»	»	Id.	»
	Habitación para el motor	Id.	17 67	78 322	id.	»	»	Instalación motor	»
	Retrete de Profesores	Id.	11 50	40 582	id.	»	»	El de su nombre	»
	Estufa 1. ^a	Id.	38 25	90 40	»	»	»	Colecciones de plantas	»
	Id. 2. ^a	Id.	21 50	70 83	»	»	»	Id.	»
PRINCIPAL	Aula núm. 7	Id. bancos en gradería	49 2	246 256	id.	Gas	Vegetal	Clases de Física é Historia natural	60
	Gabinete de Física	Id. estantes con aparatos	53 50	267 505	id.	Gas	»	El de su nombre	»
	Ampliación	Id.	19 30	96 753	id.	»	»	En obra	»
	Dirección	Id.	31 90	159 504	id.	Gas	»	Sesiones claustro	»
	Despacho Sr. Director	Id.	17 50	87 503	id.	Gas	Vegetal	El propio	»
SCITA	Atarazana	Id.	105 50	361 877	id.	»	»	Guarda muebles	»
BANCO	Habitación del Portero	Id.	52 65	180 596	id.	»	»	Particular	»
	Ampliación	Id.	19 35	96 753	id.	»	»	En obra	»

DISTRITO UNIVERSITARIO DE SEVILLA

INSTITUTO GENERAL Y TÉCNICO DE CÓRDOBA

CUADRO NÚM. 15

PERSONAL FACULTATIVO de este Instituto durante el curso académico de 1903-904, con expresión de las fechas en que ingresaron en el Profesorado los Catedráticos numerarios.

DIRECTOR

Doctor Don Ramón Cobo Sampedro

VICEDIRECTOR

Licenciado Don Luis Olbés y Zuloaga

SECRETARIO

Doctor Don Eduardo Hernández-Pacheco y Esteban

VICESECRETARIO

Licenciado Don Luis Vilá y Font

CATEDRÁTICOS NUMERARIOS DE ESTUDIOS GENERALES

Dr. D. Rafael López Diéguez.	(Jubilado)
» » Ramón Cobo Sampedro.	11 Octubre 1869
Lic. » Luis Olbés y Zuloaga.	18 Junio 1892
Dr. » Eduardo Hernández-Pacheco y Esteban.	30 Junio 1899
Lic. » Luis Vilá y Font.	31 Enero 1901
» » Manuel de Sandoval y Cútoli.	5 Octubre 1898
» » Luciano Gisbert y Höel.	19 Mayo 1893
» » Agilio E. Fernández García.	9 Abril 1898
» » Francisco Garrido é Hidalgo.	19 Abril 1892
» » Juan Morán y Bayo.	1.º Abril 1903

PROFESORES AUXILIARES

- D. Toribio Herrero López, numerario de la Sección de Letras.
» José Coscollano Burillo, numerario de la Sección de Ciencias.

PROFESORES ESPECIALES

- Dr D. Enrique Medina de la Bermeja, de Religión.
D. Antonio Lomeña Rincón, de Gimnasia.
» Manuel Blanco Cantarero, interino de Caligrafía.
» Moisés Andrés y López, interino de Caligrafía.
» Ezequiel Ruiz Martínez, de Dibujo.
» Manuel Alfaro Vázquez, de Caligrafía.

SUSTITUTO DEL CATEDRÁTICO DE PSICOLOGÍA, LÓGICA Y ÉTICA

- D. Benito Rubio Larragueta.

AYUDANTES NUMERARIOS

- D. Francisco Quintero Cobo, de la Sección de Letras.
» Luis Medina Jurado, de la Sección de Letras.
» Diego Jordano é Icardo, de la Sección de Ciencias.

AUXILIARES INTERINOS

- D. Antonio Ortiz González, de Gimnasia.
» Antonio Torrero, de Religión.
» Abdón Fernández, de Dibujo.
» Alfonso López Morales, de la Sección de Letras.



DISTRITO UNIVERSITARIO DE SEVILLA

CUADRO

Relación de ingresos y gastos

INGRESOS		Pesetas Cts.
Derechos de matrícula.	Enseñanza oficial.	4952
	» libre.	624
	» privada.	»
	» oficial.	2258
Id. académicos.	» privada.	»
	» libre.	311
Derechos de títulos		900
Derechos de examen.	De ingreso.	475
	» asignaturas.	2572
	» grados.	585
Derechos de certificados.	Oficiales.	292 50
	Personales.	85
Rentas y Bienes del Establecimiento.		2795 91
Pólizas y timbres.		1107
Derechos de formación de expediente á alumnos libres.		652 50
RESUMEN		
En papel de pagos.		9045
En metálico.		7457 91
En timbres y pólizas.		1107
TOTAL DE INGRESOS.		17609 91

DISTRITO UNIVERSITARIO DE SEVILLA

INSTITUTO GENERAL Y TÉCNICO DE CÓRDOBA

CUADRO NÚM. 17

DIRECTORES Y CATEDRÁTICOS que han sido de este Instituto con expresión de las fechas en que cesaron en sus respectivos cargos.

DIRECTORES

D. José Antonio Medina. Cesó por jubilación en 1.º de Septiembre de 1848.

D. Mariano de la Cerda y Moya. Tomó posesión en 1.º de Septiembre de 1848. Cesó en 25 de Enero de 1851.

D. Juan Antonio de la Corte y Ruano, Marqués de la Corte. Tomó posesión en 10 de Febrero de 1851. Cesó en 15 de Noviembre de 1854.

D. Rafael de Gracia (interino). Tomó posesión en 16 de Noviembre de 1854. Cesó en 20 de Agosto de 1856.

D. José Hoyos Noriega. Tomó posesión en 21 de Agosto de 1856. Cesó en 18 de Octubre de 1858.

D. Antonio Quintana. Tomó posesión en 19 de Octubre de 1858. Cesó en 3 de Septiembre de 1860.

D. Manuel Gadeo Subiza. Tomó posesión en 24 de Noviembre de 1860. Cesó en 12 de Febrero de 1862.

D. José Muntada y Andrade. Tomó posesión en 6 de Marzo de 1862. Cesó en 12 de Noviembre de 1868.

D. Victoriano Rivera Romero. Tomó posesión en 21 de Diciembre de 1868. Cesó en 2 de Enero de 1871.

D. Antonio Santos Burillo. Tomó posesión en 3 de Enero de 1871. Cesó en 23 de Febrero de 1871.

D. Victoriano Rivera Romero. Tomó posesión en 24 de Febrero de 1871. Cesó en 25 de Junio de 1880.

D. Ramón Cobo Sampedro. Tomó posesión en 26 de Junio de 1880. Cesó en 24 de Abril de 1882.

D. Rafael López Diéguez. Tomó posesión en 24 de Abril de 1882. Cesó en 13 de Agosto de 1889.

D. Narciso Sentenach Herrera. Tomó posesión en 31 de Agosto de 1889. Cesó en 19 de Noviembre de 1895.

D. Manuel M.^a Rodríguez y García. Tomó posesión en 19 de Noviembre de 1895. Cesó en 28 de Septiembre de 1900.

CATEDRÁTICOS

D. Mariano Esquivel y Anguita, de Psicología, Lógica y Etica. Cesó por jubilación en 20 de Julio de 1857.

D. Diego Monroy y Aguilera, de Dibujo. Cesó por fallecimiento en 16 de Agosto de 1856.

D. Juan Antonio de la Corte y Ruano, de Psicología, Lógica y Etica. Cesó por traslado al de San Isidro en 7 de Octubre de 1858.

D. Miguel Riera é Hidalgo, de Retórica y Poética. Cesó por renuncia en 1.^o de Febrero de 1862.

D. Juan Miguel Sánchez de la Campa, de Matemáticas. Cesó por traslado al de Jerez en 12 de Febrero de 1862.

D. Luis Nivedual de Castro, de Física y Química. Cesó por traslado á Sevilla en 12 de Abril de 1862.

D. Fernando Amor y Mayor, de Historia Natural. Cesó por traslado á Valladolid en 8 de Junio de 1862.

D. Luis María Ramírez de las Casas-Deza, de Geografía é Historia. Cesó por jubilación en 30 de Septiembre de 1862.

D. José Barroeta y Márquez, de Física y Química. Cesó por fallecimiento en 23 de Marzo de 1863.

D. Juan Escamilla y Luque, de Latín y Castellano. Cesó por fallecimiento en 25 de Septiembre de 1866.

D. Telesforo Monroy y Calvo, de Retórica y Poética. Cesó por fallecimiento en 25 de Diciembre de 1866.

D. José Muntada y Andrade, de Psicología, Lógica y Etica. Cesó por traslación á Granada en 20 de Mayo de 1869.

D. José Virgilio Fuertes, de Retórica y Poética. Cesó por fallecimiento en 2 de Julio de 1872.

D. Justo de la Riva y Otero, de Psicología, Lógica y Etica. Cesó por fallecimiento en 13 de Enero de 1874.

D. Agustín Cervantes del Castillo, de Latin y Castellano. Cesó por permuta en 15 de Octubre de 1874.

D. Antonio Santos Burillo, de Matemáticas. Cesó por permuta en 1.º de Noviembre de 1875.

D. Juan Alvarez Vega, de Psicología, Lógica y Etica. Cesó por permuta en 3 de Diciembre de 1876.

D. José Saló y Junquet, de Dibujo. Cesó por fallecimiento en 3 de Septiembre de 1877.

D. Eugenio Peré y Ronquette, de Francés. Cesó por fallecimiento en 8 de Enero de 1879.

D. Francisco Javier Ceinos, de Matemáticas. Cesó por fallecimiento en 28 de Marzo de 1883.

D. Patricio Palacios y Fernández de Arango, de Geografía é Historia. Cesó por fallecimiento en 17 de Agosto de 1884.

D. Juan Moreno Anguita, de Latin y Castellano. Cesó por fallecimiento en 15 de Octubre de 1887.

D. José M.^a Rodríguez y García, de Agricultura. Cesó por fallecimiento en 28 de Enero de 1889.

D. Rodrigo Sebastián Ribes, de Francés. Cesó por permuta en 2 de Marzo de 1891.

D. Jorge Massa Sanguineti, de Física y Química. Cesó por fallecimiento en 28 de Mayo de 1892.

D. Victoriano Rivera Romero, de Retórica y Poética. Cesó por fallecimiento en 9 de Julio de 1892.

D. Pedro Romeo García, de Agricultura. Cesó por traslado en virtud de permuta en 31 de Julio de 1892.

D. José de Cózar Navarrete, de Retórica y Poética. Cesó por traslado en virtud de permuta en 14 de Marzo de 1869.

D. Manuel Burillo de Santiago, de Matemáticas. Cesó por traslado en virtud de concurso en 3 de Noviembre de 1885.

D. Miguel Gutiérrez Jiménez, de Retórica y Poética. Cesó por traslado en virtud de permuta en 11 de Abril de 1897.

D. Narciso Sentenach Herrera, de Historia Natural. Cesó por fallecimiento en 3 de Marzo de 1898.

D. José M.^a Rivas y Gómez de Cádiz, de Francés. Cesó por fallecimiento en 7 de Marzo de 1898.

D. Manuel M.^a Rodríguez y García, de Matemáticas. Cesó por fallecimiento en 28 de Septiembre de 1900.

D. Francisco Garriga Palau, de Retórica y Poética. Cesó por traslado en 31 de Octubre de 1900.

D. Joaquín Pío Diego-Madrado, de Agricultura. Cesó por fallecimiento en 22 de Mayo de 1901.

D. Javier Mongelos Gómez, de Francés. Cesó por traslado en 13 de Noviembre de 1901.

D. Eloy García de Quevedo y Concellón, de Lengua y Literatura Castellana. Cesó por traslado en 30 de Junio de 1902.

D. Francisco Díaz Carmona, de Geografía é Historia. Cesó por traslado en 31 de Agosto de 1902.

D. Andrés Hidalgo-Torralva, de Agricultura. Cesó por permuta en 1.º de Diciembre de 1903.

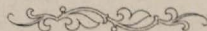

DISTRITO UNIVERSITARIO DE SEVILLA

INSTITUTO GENERAL Y TÉCNICO DE CÓRDOBA

CUADRO NÚM. 18

RELACIÓN NOMINAL de los auxiliares de todas clases que existen en este Establecimiento, con expresión de las fechas de sus nombramientos, tomas de posesión y procedencias de dichos nombramientos.

D. José Coscollano Burillo, auxiliar numerario de la sección de Ciencias, nombrado por el Ilmo. Sr. Director general de Instrucción pública en virtud de concurso, en 26 de Febrero de 1891; tomó posesión en 4 de Agosto del mismo año.

D. Toribio Herrero López, auxiliar numerario de la sección de Letras, nombrado en virtud de concurso por el Ilustrísimo Sr. Director general del ramo en 28 de Octubre de 1889; tomó posesión en 27 de Enero de 1890.

D. Francisco Quintero Cobo, auxiliar interino de la sección de Letras, nombrado por el Ilmo. Sr. Rector de la Universidad de Sevilla en 22 de Noviembre de 1897, para el curso de 1897 á 98. En los cursos 98 á 99 y 99 á 900 fué nombrado para igual cargo por la misma autoridad. En 3 de Noviembre de 1900 fué nombrado por dicho Sr. Rector, ayudante especial gratuito con destino á la sala de estudio, tomando posesión de dicho cargo en 6 de Noviembre de igual año. En 23 de Febrero de 1901 fué nombrado por el Ilmo. Sr. Rector del distrito, en virtud de concurso de mérito, auxiliar supernumerario de la sección de Letras; tomó posesión en 26 de igual mes y año. Por acuerdo del Claustro fué nombrado ayudante especial con destino á la cátedra de Geografía é Historia para el curso 901-902. Por orden de la Subsecretaría del Ministerio de Instrucción pública y Bellas Artes, fecha 31 de Marzo de 1903, fué nombrado Ayudante de la sección de Letras de este Instituto, cargo que desempeña en la actualidad.

D. Luis Medina Jurado, nombrado en virtud de traslado, Ayudante numerario de la sección de Letras de este Instituto. Fecha de la posesión 1.º de Mayo de 1904.

D. Antonio Ortiz González, auxiliar interino de la clase de Gimnasia, nombrado por el Illmo. Sr. Rector del distrito en 3 de Febrero de 1896 para el curso de 1896 á 97. Tomó posesión en 1.º de Octubre del mismo año, y durante todo el curso tuvo á su cargo la clase de Gimnasia por enfermedad del profesor numerario. En los cursos 97-98, 98-99, 99-900, 900-901, 901-902, 902-903 y 903-904, obtuvo igual nombramiento y prestó el mismo servicio por igual causa.

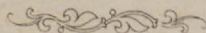

DISTRITO UNIVERSITARIO DE SEVILLA

INSTITUTO GENERAL Y TÉCNICO DE CÓRDOBA

CUADRO NÚM. 19

CURSO DE 1903-904

EMPLEADOS Y DEPENDIENTES

OFICIAL DE LA SECRETARÍA

• D. José Pérez de Barradas

ESCRIBIENTE CALÍGRAFO

• Luis Ramos Mesa

CONSERJE

• Antonio Pérez Ramírez

BEDELES

• Juan Gómez Méndez

• Diego Díaz Fernández

PORTERO

• José Quesada Redondo

MOZOS

• José García Porrero

• José Moraga Mesa

DATOS ESTADÍSTICOS

DEL

OBSERVATORIO METEOROLÓGICO

OBSERVATORIO METEOROLÓGICO

ESTADO de las presiones atmosféricas máxima, mínima y media en cada mes y año y en el total del período de 1894 á 1904 observadas desde la instalación de la Estación.

PRESIÓN MÁXIMA MEDIA													
	Enero	Febrero	Marzo	Abril	Mayo	Junio	Julio	Agosto	Sep- tiembre	Octubre	No- viembre	Di- ciembre	En el año
1894.	767.2	768.7	763.9	764.5	762.8	764.6	764.2	764.4	765	763.4	765.6	768.2	765.2
1895.	762.3	758.9	762.1	762.1	763.8	763.9	763.7	763.7	765.1	762.9	767.1	765.5	763.4
1896.	768.9	768.4	764.7	765.5	762.6	763.4	763.5	762.3	762.5	761.5	762.4	765	764.2
1897.	761.1	769.6	767	763.4	761	763.1	763.2	762.8	765	764.6	766.5	767.7	764.5
1898.	669	767.8	759.4	763.7	762.7	763	762.6	763.6	763.3	762.7	761.2	772	764.2
1899.	768.5	763.2	763.5	764.7	763.1	763.1	763.2	762.7	763.4	763.9	767.6	764.1	764.3
1900.	768.2	762.1	762.3	765.3	762.2	763	762.7	762.2	763.7	764.8	764.4	772	764.4
1901.	765.6	763.4	761.4	763.9	762.7	763.1	761.7	762.9	762.5	762.9	764.8	763.1	763.2
1902.	770.8	760.9	763.4	760.6	794.1	761.9	762.6	761.7	763.5	763.8	762.4	767.7	763.7
1903.	766.9	772.5	767.5	761.1	762	761.9	762.4	762.7	763.7	764.4	766.6	761.5	764.4
1904.	769.9	764.6	760.7	762.5	763.8	762.6	762.9	763.3	763	763.9	765.9	768	764
En el período 94 á 904	768.37	766.6	763.15	762.4	763.1	762.5	762.9	763.05	763.3	763.9	765.7	766.18	764.13
PRESIÓN MÍNIMA MEDIA													
1894.	766.4	766.9	762.1	763	761.8	764	761.2	761.2	763.2	761.7	764	766.8	763.5
1895.	760.7	757.5	760.8	760.6	762.5	762.3	762.2	761.9	763.5	761.3	765.7	764.3	761.9
1896.	767.3	766.7	762.9	763.6	761.1	762	761.7	760	760.1	759.9	761.1	763.4	762.5
1897.	759.6	767.8	765	761.5	759.4	761	760.8	760.5	762.6	762.6	764.7	765.9	762.6
1898.	767.4	766	757.5	761.8	760.9	761	760.1	761.1	760.9	760.8	759.9	769.9	762.3
1899.	766.8	761.8	761.6	762.6	761.1	760.9	761	760.4	760.8	762.2	766	763.2	762.3
1900.	768.2	762.1	762.3	765.3	762.2	763	762.7	762.2	763.7	764.8	764.4	772	764.4
1901.	765.6	763.4	761.4	763.9	762.7	763.1	761.7	762.9	762.5	762.9	764.8	763.1	763.2
1902.	768.9	759.6	761.6	759.4	762.3	760.3	760.6	759.3	761.1	762	760.8	766.3	761.9
1903.	765.4	770.3	765.2	758.9	760.1	760.3	760.3	760.3	761.5	762.4	764.7	759.9	762.4
1904.	766.8	763	759	760.5	761.6	760.4	760.6	760.8	760.8	761.7	763.8	766.7	762.1
En el período 94 á 904	766.1	764.9	761.2	760.5	761.2	760.7	760.7	760.8	761.3	761.9	763.9	764.8	762.3

PRESIÓN MEDIA

1894.	766'3	767'8	763	763'7	762'3	764'3	762'7	762'8	761'1	762'5	764'8	767'5	764'3
1895.	761'5	758'2	761'4	761'3	763'1	763'1	762'9	762'8	764'3	762'1	766'4	764'9	762'6
1896.	768'1	767'5	763'8	764'5	761'8	762'7	762'6	761'1	761'3	760'7	761'7	764'2	761'6
1897.	760'3	768'7	766	762'5	760'2	762'05	762	761'6	763'8	763'6	765'5	766'8	763'6
1898.	768'2	766'9	756'4	762'7	761'8	762	761'4	762'3	762'1	761'7	760'5	770'9	763'3
1899.	767'6	762'5	762'5	763'6	762'1	762	762'1	761'5	762'1	763'05	766'8	763'6	763'3
1900.	767'3	761'4	761'5	761'4	761'5	762	761'6	761'1	762'2	764'1	763'6	771'2	763'5
1901.	764'8	762'7	760'7	763'3	761'9	762'1	760'6	761'7	761'4	762	764	762'4	762'3
1902.	769'85	760'25	762'5	760	763'2	761'1	761'6	760'5	762'3	762'9	761'6	767	762'8
1903.	766'1	771'4	766'3	760	761'05	761'1	761'35	761'5	762'6	763'4	765'65	760'7	763'4
1904.	767'35	763'8	759'8	761'5	762'7	761'5	761'7	762	761'9	762'8	764'7	767'3	763
En el período 94 á 904	766'62	765'63	761'9	761'5	762'1	761'6	761'65	761'8	762'25	762'87	764'7	765'4	763'10

OSCILACIÓN MEDIA

1894.	1'7	1'8	1'8	1'5	1	0'6	1'1	2'2	1'8	1'7	1'6	1'4	1'5
1895.	1'6	1'4	1'3	1'3	1'3	1'4	1'5	1'8	1'6	1'6	1'4	1'2	1'4
1896.	1'6	1'7	1'3	1'9	1'5	1'4	1'8	2'3	2'4	1'6	1'3	1'6	1'7
1897.	1'5	1'3	2	1'9	1'6	2'1	2'4	2'3	2'4	2	1'6	1'8	1'9
1898.	1'6	1'8	1'9	1'9	1'8	2	2'5	2'5	2'4	1'9	1'3	2'1	1'9
1899.	1'7	1'4	1'9	2'1	2	2'2	2'2	2'3	2'6	1'7	1'6	1'9	1'9
1900.	1'8	1'4	1'7	1'7	1'5	2	2'2	2'3	2'2	1'3	1'6	1'6	1'7
1901.	1'6	1'4	1'4	1'3	1'6	1'9	2'3	2'4	2'2	1'8	1'6	1'4	1'8
1902.	1'9	1'3	1'8	1'2	1'3	1'6	2	2'3	2'4	1'8	1'6	1'4	1'8
1903.	0'5	2'2	2'3	2'2	1'9	1'6	2'1	2'4	2'2	2	1'9	1'6	2
1904.	1'1	1'6	1'7	2	2'2	2'2	2'3	2'5	2'2	2'2	1'8	1'3	1'9
En el período 94 á 904	1'35	1'73	1'8	1'97	1'93	1'92	2'17	2'39	2'2	2'03	1'75	1'45	1'87

PRESIONES EXTREMAS

	MÁXIMA	MÍNIMA		MÁXIMA	MÍNIMA
1894.	777'8	750'2	1900.	774'7	748'8
1895.	773'4	739'5	1901.	775'5	743'1
1896.	774'9	746'9	1902.	777'8	741'3
1897.	769'6	759'4	1903.	780'7	743'9
1898.	781'2	746'5	1904.	776'3	749'5
1899.	779'5	746'1	En el período 94 á 904	781'2	739'5

Oscilación mayor durante el período 94-904: 7'1

OBSERVATORIO METEOROLÓGICO

ESTADO de las temperaturas atmosféricas máxima, mínima y media en cada mes y año y en el total del período de 1894 á 904, observadas desde la instalación de la Estación.

TEMPERATURA MÁXIMA MEDIA													
	Enero	Febrero	Marzo	Abril	Mayo	Junio	Julio	Agosto	Sep-tiembre	Octubre	No-viembre	Di-ciembre	En el año
1894..	12·4	18·4	19·6	20·2	24	33·5	39·1	37·8	30·4	24·8	18·5	13·3	22·2
1895..	13·2	16	17·5	21·8	25·7	29·6	34·5	36·2	31·6	25·4	10·6	14·3	23·8
1896..	13·6	16·8	22·3	26·2	25·7	30	36·2	33·6	32·7	22·7	15·2	12·5	23·9
1897..	12	19	23·2	23·8	25·7	35	33	37·2	31·3	25·8	19·3	14·5	25·4
1898..	15·9	17	17·8	21·9	25·6	31·3	38·1	38	32·7	25·1	16·8	15·3	24·6
1899..	14·6	27·1	19·5	26·1	28·6	30·3	37·4	37·1	33·3	27·8	21·9	14·6	25·7
1900..	14·4	16·1	17·8	22·6	24·2	32·2	37·2	35·3	31·8	24·4	17·2	14·6	23·9
1901..	13·7	12·8	16·7	22·1	26·2	34·2	36·4	36·5	30·2	23·2	17·5	12·3	23·5
1902..	14·8	14·7	19·6	22·3	25·2	29·2	35·2	37	30·3	22·3	18·1	14·4	23·6
1903..	13·8	17·5	20·7	24·1	23·6	28·7	36·3	37·6	30·7	26·1	20·2	11·6	24·2
1904..	12·2	14·7	16·4	23·6	31	32	37·1	37	30·9	26·3	19·3	15	24·6
En el período 94 á 904	12·87	15·8	18·2	23·57	27·8	31·1	36·8	37·02	31	25·8	19·35	13·9	24·4
TEMPERATURA MÍNIMA MEDIA													
1894..	1·3	2	6	8	10·5	18·2	19·1	19·4	14·9	12·5	7	3·8	10·2
1895..	3	8·2	6·5	9·4	11·3	14·6	17·9	18·2	17·3	13·4	10	6	11·4
1896..	2·5	3	6·6	7·9	11·1	15	18·8	17·1	15·8	2·9	4	3·9	9·3
1897..	3·7	5	8·7	9·8	12·2	17·2	20·4	19·4	14·6	2·2	9·3	4·6	11·4
1898..	4·3	2·5	5·1	7·9	10·7	15·8	20·1	20·3	18·5	13·2	7·8	2·2	10·7
1899..	2·8	6·3	7·5	9·7	13·4	15·4	19·8	20·3	17·5	16·2	8·9	3·8	11·9
1900..	3·2	7·3	5·2	9·3	11·2	16·2	19·6	18·9	17·6	12·7	6·9	4·4	11
1901..	3·1	2·8	6·3	10	11·7	17·4	19·2	19·9	16·1	11·4	7·1	2·9	10·7
1902..	2·4	6·8	7·8	11·1	10·8	14	19·2	19	15·5	10·5	8·7	4·4	10·2
1903..	2·6	2·9	5·9	9	10·8	12·3	16·1	16·6	11·7	10	6·8	2·8	9
1904..	3·4	5·2	6·0	9·0	13·5	16·6	19·3	19·30	16·3	12·50	7·2	5·8	11·2
En el período 94 á 904	3·07	4·5	6·1	9·05	12·07	15·3	18·5	18·8	15·2	11·98	7·2	4·6	10·53

TEMPERATURA MEDIA

1894..	69	101	13	14.1	17.6	20.8	24.1	23.6	22.7	18.7	12.7	8.5	16.05
1895..	81	121	12	15.6	18.5	22.1	26.2	27.2	24.7	19.4	14.8	10.2	18.4
1896..	81	99	14.4	17.1	18.4	22.5	27.5	25.4	24.3	15.9	9.6	8.2	16.8
1897..	7.9	12	15.8	16.8	19	26.1	29.2	28.3	23	19	14.3	9.6	18.4
1898..	10.1	9.8	11.4	14.9	18.1	23.7	29.1	29.1	25.6	19.2	12.3	8.8	17.6
1899..	8.7	12	13.5	17.9	21	22.9	28.6	28.7	25.4	22	15.4	9.2	18.7
1900..	8.8	11.7	11.3	15.9	17.7	24.2	28.4	27.1	24.7	18.6	12	9.5	17.5
1901..	8.4	7.8	11.5	16.1	19	25.8	27.8	28.1	13.1	17.3	12.3	7.6	17.1
1902..	8.6	10.7	13.7	16.7	18	21.6	27.2	28	22.9	16.4	13.4	9.4	17.2
1903..	8.2	10.2	13.3	16.6	17.2	20.5	26.2	27.1	21.2	18.1	13.5	7.2	16.6
1904..	7.8	9.9	11.2	16.3	22.2	24.3	23.2	28.4	23.6	19.4	13.2	10.4	17.9
En el período 94 á 904	8.05	10.12	12.10	16.3	20.05	23.1	27.54	27.3	23.1	18.8	13.10	9.2	17.47

OSCILACIÓN MEDIA

1894..	11.1	16.4	13.6	12.2	14.2	13.3	20	18.4	15.5	12.7	9.5	9.5	14.03
1895..	10.2	7.8	11	12.4	14.4	15	16.6	18	13.8	12	9.6	8.3	12.4
1896..	11.1	13.8	15.7	18.3	14.6	15	17.4	16.5	16.9	13.5	11.2	8.6	14.4
1897..	8.3	14	14.5	14	13.5	17.8	17.7	17.4	16.7	13.6	10	9.9	13.9
1898..	11.6	14.5	12.7	14	15	15.5	18	17.7	14.2	11.9	9	15.1	13.9
1899..	11.8	10.3	12	16.4	15.2	14.9	17.6	16.8	15.8	11.6	13	10.8	13.8
1900..	11.2	8.8	12.1	13.3	13	16	17.6	14.4	14.2	11.7	10.3	10.2	12.9
1901..	10.6	10	10.4	12.1	14.5	16.8	17.2	16.8	14.1	11.5	10.4	9.4	12.8
1902..	12.4	7.9	11.8	11.2	14.4	15.2	16	18	14.8	11.8	9.4	10	12.8
1903..	11.2	14.6	14.8	15.1	12.8	16.4	20.2	21	19	16.1	13.4	8.8	15.3
1904..	8.8	9.5	10.4	14.6	17.5	15.4	17.8	17.2	14.6	13.8	12.1	10.2	11.4
En el período 94 á 904	9.92	11.22	12.4	14.05	16.7	17.14	18.34	18.12	15.82	14	11.95	9.75	12.85

TEMPERATURAS EXTREMAS

	MAXIMA		MINIMA	
	MAXIMA	MINIMA	MAXIMA	MINIMA
1894..	41.6	—	3.2	—
1895..	41.6	—	4.4	—
1896..	41.8	—	3	—
1897..	43.4	—	2.8	—
1898..	44.8	—	0.6	—
1899..	44	—	0.2	—
1900..	42.2	—	4.2	—
1901..	43	—	4.4	—
1902..	41.4	—	5	—
1903..	42.8	—	2.6	—
1904..	41	—	1.2	—
En el período 94 á 904	44.8	—	5	—

OBSERVATORIO METEOROLÓGICO

ESTADO DEMOSTRATIVO de las medias mensuales y anuales de la cantidad de agua llovida y evaporada y del número de días lluviosos en Córdoba á partir de la instalación de la Estación Meteorológica del Instituto.

DÍAS LLUVIOSOS	Enero	Febrero	Marzo	Abril	Mayo	Junio	Julio	Agosto	Sep- tiembre	Octubre	No- viembre	Di- ciembre	Anual
1894.	12	2	10	16	9	3	0	0	5	11	8	8	84
95.	19	21	12	14	12	6	0	0	12	10	12	9	127
96.	1	6	6	0	11	6	1	0	0	9	9	12	61
97.	15	4	6	7	9	0	0	0	3	8	13	5	70
98.	4	4	12	7	10	3	0	0	3	7	17	4	71
99.	7	14	9	0	4	2	2	2	1	8	2	7	58
900.	4	15	12	8	11	3	0	1	5	9	7	4	79
901.	6	12	17	9	7	1	1	0	5	11	7	10	86
902.	0	20	9	11	4	1	1	2	3	9	13	6	79
903.	6	2	3	9	13	9	0	0	2	3	3	15	65
904.	10	14	13	5	2	2	0	0	9	8	9	11	83
MEDIAS													
1894-904.	8.3	10.21	9.8	6.7	6.3	4.4	0.23	0.23	6	7	7.7	6.05	77.3
AGUA LLOVIDA													
1894 milímetros.	38.9	10.3	71.5	8.92	34.2	2.8	0	0	4.5	165.4	74.1	83.1	575.50
95 >	205.2	237.4	65.7	134.4	78.2	45.2	0	0	63.9	292.3	145.0	95.9	1363.20
96 >	22.0	32.0	22.2	0	33.8	30.2	0	6.2	0	84.7	74.9	192.0	475.00
97 >	239.6	3.0	33.3	25.7	75.9	0	0	0	12.6	70.4	137.5	46.2	644.20
98 >	33.9	27.9	109.4	17.0	42.5	6.1	0	0	24.1	146.4	91.9	5.6	504.80
99 >	50.9	109.3	110	0	48.3	60.2	34	22.8	3	118.7	27.7	71.1	656.00
900 >	43.8	106.4	158.1	73	91	15.6	0.0	5.0	30	92	48.6	27	690.5
901 >	105	81	218	162	59	3	2	0.0	67	54	118	72	941
902 >	0	331	53	108	28	14	9	40	38	203	133	50	1007
903 >	40	6	23	76	109	84	0	0	48	39	48	134	607
904 >	103	223	112	34	19	21	0	0	76	49	67	92	796

MEDIAS

1894.904.

82.03

144.06

85.1

50.69

50.3

36.4

1.25

2.05

56.7

68.3

69.1

97.3

740.2

AGUA EVAPORADA

1894 milímetros.

18.5

50.2

69.5

86.4

120.9

200.5

248.6

252.7

136.9

62.1

14.9

10.2

1271.4

14.2

24.7

78.9

100.6

136.1

184.0

252.4

215.6

134.4

67.4

13.7

10.6

1232.6

23.4

34.5

107.9

128.2

132.7

160.2

240.4

243.0

164.3

80.5

15.0

12.9

1343.0

16.9

39.1

99.7

140.2

142.5

206.7

236.9

230.2

188.7

77.5

14.5

14.1

1387.0

19.8

90.1

98.8

87.4

136.1

220.8

370.8

359.1

243.6

96.6

4.8

44.3

1806.1

42.0

45.0

100.0

160.0

204.0

221.0

326.0

305.0

238.0

131.0

87.0

48.4

1907.4

59.6

43.5

74.6

117.2

116

233.1

346

294

175

89

67

37

1652.0

44

45

74

97

141

231

322

312

190

101

63

35

1661

60

36

72

85

164

166

278

331

181

87

43

36

1579

45

78

110

145

118

164

321

360

223

144

98

43

1849

37

47

65

127

218

250

374

342

174

140

82

45

1902

MEDIAS

1894.904.

38.03

54.3

82.53

127.5

174.4

216.7

340.06

331.6

188.6

128.06

167.02

40.15

1825.4

OBSERVATORIO METEOROLÓGICO

ESTADO DEMOSTRATIVO de las medias mensuales y anuales de la humedad relativa en Córdoba a partir de la instalación Meteorológica del Instituto.

	Enero	Febrero	Marzo	Abril	Mayo	Junio	Julio	Agosto	Sep- tiembre	Octubre	No- viembre	Dic- tiembre	En el año
1894.	91.8	79	74.1	72.8	63.4	40.8	40.7	46.5	59.6	76.3	86.8	89.2	68.4
1895.	87.9	90.1	80	78.6	64.9	63.5	51.6	48.4	67.3	77.1	88.1	92.6	74.1
1896.	89	79	71	47.2	60	58.6	40.5	41.1	55.8	65.8	83.3	93.7	65.4
1897.	90.8	88.8	76.2	69.3	65.5	40.4	36.7	38.7	47.5	61.4	81.6	83.9	65.06
1898.	78.1	73.6	70	65.1	52.2	50.7	38.5	37.6	52.8	72.4	83.9	81.4	63.02
1899.	84.4	81.9	72	52.8	51.7	52.5	37.4	42.5	48.3	68.5	69.1	76.1	61.4
1900.	76	87.4	73.8	64.7	64.4	49.4	38.8	47	58.8	74.8	79.4	87	66.4
1901.	87.6	84	82.9	73	64.3	51	44.3	44.4	57.8	73.8	80.3	89.5	69.4
1902.	83.9	89.7	79.1	78.7	57.6	49.3	49	39	59.4	75	86	89.5	69.7
1903.	88	77.6	72.5	62.4	70.8	58.6	44.7	40.7	55.6	65.6	72.8	85	66.2
1904.	80.2	87.7	79.8	67	53.6	53.2	40	40.8	59.9	67.6	83	89	66.8
1894-1904.	83.4	84.1	78.8	66.3	59.6	53.9	41.6	40.9	57.9	65.6	80.3	87.4	66.93

DIRECCIÓN MÁS FRECUENTE DEL VIENTO																			
1894.	N.	E.	S.	O.	S.	O.	S.	O.	S.	O.	S.	O.	E.	S.	O.				
1895.	S.	O.	S.	O.	E.	S.	O.	S.	O.	S.	O.	S.	O.	S.	O.				
1896.	N.	E.	S.	O.	S.	O.	S.	O.	S.	O.	S.	O.	N.	E.	S.	O.			
1897.	S.	O.	S.	O.	S.	O.	S.	O.	E.	S.	O.	E.	E.	E.	S.	O.			
1898.	E.	E.	E.	S.	O.	S.	O.	E.	E.	S.	O.	N.	E.	E.	E.	S.	O.		
1899.	N.	E.	N.	E.	E.	S.	O.	E.	E.	E.	E.	N.	E.	E.	E.	E.	S.	O.	
1900.	E.	E.	E.	E.	S.	O.	E.	E.	E.	E.	E.	E.	E.	E.	E.	E.	E.	S.	O.
1901.	E.	E.	E.	E.	E.	S.	O.	S.	O.	S.	O.	E.	N.	E.	E.	E.	E.	S.	O.
1902.	E.	S.	O.	E.	E.	S.	O.	S.	O.	E.	S.	O.	E.	N.	E.	E.	E.	S.	O.
1903.	E.	E.	E.	S.	O.	S.	O.	S.	O.	S.	O.	E.	N.	E.	E.	E.	E.	S.	O.
1904.	N.	E.	S.	O.	S.	O.	E.	S.	O.	S.	O.	E.	E.	E.	E.	E.	E.	S.	O.
1894-1904.	E.	E.	E.	S.	O.	S.	O.	S.	O.	S.	O.	E.	N.	E.	E.	E.	E.	S.	O.

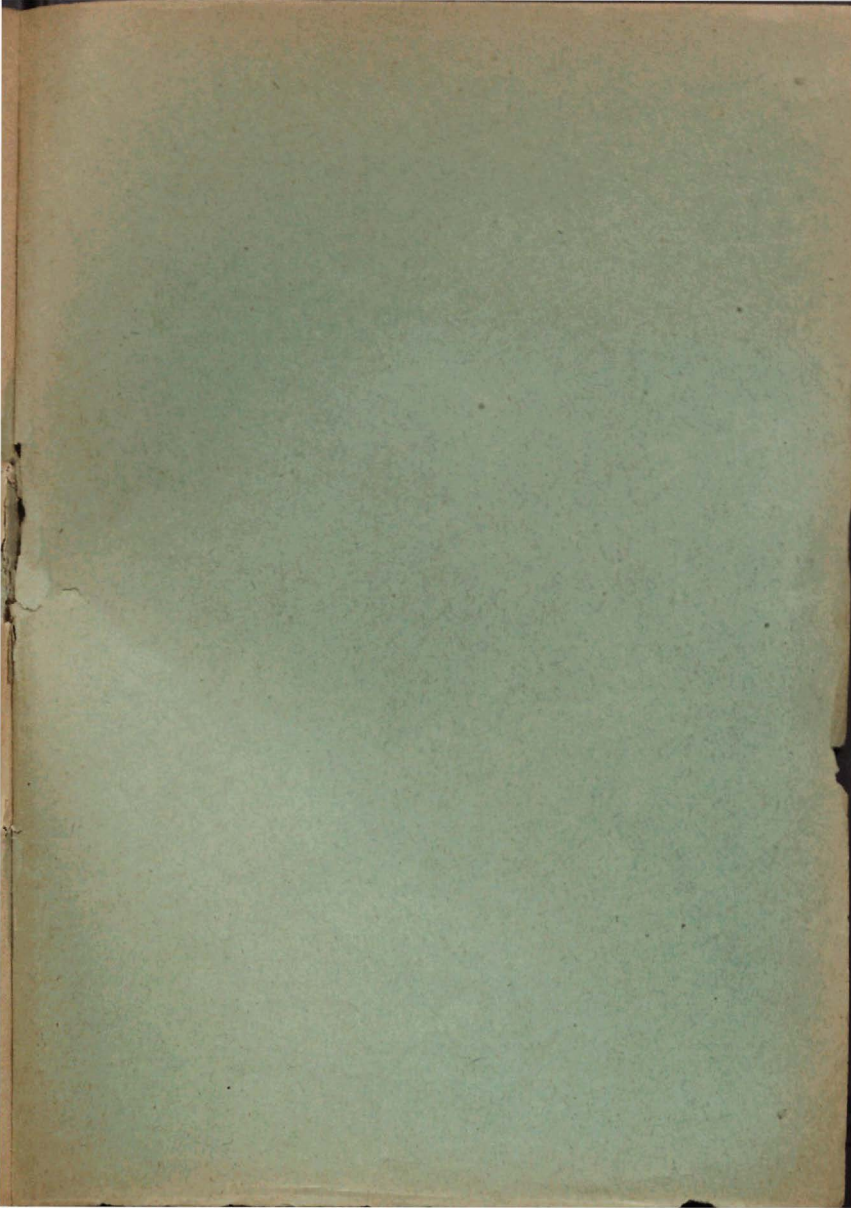

R
3-17