

# VIA GENERAL ILUSTRADA DE CORDOBA Y SU PROVINCIA

ARTISTICA, OFICIAL, HISTÓRICA,  
MONUMENTAL, COMERCIAL, INDUSTRIAL Y AGRICOLA.

Colaboración de distinguidos  
Escritores, Artistas y Fotógrafos.

MÁS DE 20.000 SEÑAS DE UTILIDAD PRÁCTICA



A. MORALES · EDITOR

Cuaderno 10

30 ctmos.

Administración y Talleres: Librería. número 24. Imp. LA VERDAD.

# Si Vd. necesita

---

---

Cartas y sobres timbrados, facturas, tarjetas, memorandums.

Prospectos, carteles, circulares, catálogos, recordatorios.

Recetas, recibos, participaciones y cualquiera otra clase de impresos corrientes y de gran lujo.

Rótulos esmaltados.

Rótulos en tela y en cristal.

Sellos elásticos para envases.

Sellos de caucho y metal.

Etiquetas y timbres en relieve,

**Le Interesa hacer sus pedidos a**

---

---

# La Imprenta LA VERDAD

---

---

**Proveedora de los principales establecimientos y oficinas  
oficiales y particulares de Córdoba y su provincia**

José ben Hasdai. Eslavos, francos, catalanes, gallegos, gentes de todas las naciones vienen buscando la gran metrópoli.

La ciencia inicia entonces sus grandes esplendores, y monjes y estudiantes comienzan a acudir a Córdoba como foco del saber. Las artes industriales florecen de insospechada manera. Metales, joyería, vidrio, cueros, tejidos, marfil, artes decorativas, florecen entonces en Córdoba constituyendo un arte único, inimitable, gracioso, de honda raigambre clásica, que vale por un anticipado renacimiento, y que ya se conoce como arte «del Califato cordobés».

No hay aspecto de la vida en que Córdoba entonces no sobresalga. Muestra del poderío del Califa es la construcción de una ciudad entera de placer, entre risueños jardines, la sin par Medina Az Zahra, ensueño de la construcción, y que saqueada al través de los siglos de manera continua, hoy excavada, está dando hallazgos que confirman las descripciones fantásticas de la época.

Alhákem II, el sucesor, es el rey sabio de los musulmanes españoles. Todo el poderío acumulado por su padre, lo emplea en fecundas obras de paz y de cultura, aunque sus armadas no permanezcan ociosas. El califato cordobés tiene ya extendidos sus dominios por el Africa del Norte. Pero la sabiduría y las artes sobrepujan en esplendor a los éxitos guerreros. Es famosa la biblioteca meruaní del Califa. Amplía la Mezquita dándole su más sugestiva y portentosa construcción, que es toda la parte que comprende la capilla de Villaviciosa y el miharab, y las puertas decoradas de poniente. Otros alcázares en los alrededores de Córdoba, construidos a estilo de Medina Az Zahra como demuestran sus desperdigados restos, ornán la espléndida ciudad califal. Es el siglo de oro de la España musulmana.

El reinado de su hijo Hixem II, está suplantado por la regencia del gran Almanzor, que llevando al Califato al máximo de su esplendor guerrero y político, con las campañas en que conquistó León Santiago y Barcelona y llevando su influencia a casi todo el norte africano, sembró el germen de la descomposición con el militarismo imperialista que fomentó. Bajo Almanzor, Córdoba sigue aumentando su fama y poderío. Se amplía otra vez la Mezquita, se construye Medina Zahira, y se amplía la ciudad con barrios populosos.

Poco tiempo después de la muerte de Almanzor (1002), comienzan las guerras civiles que arruinan el Califato cordobés. Una sucesión de califas efímeros, lleva en unos treinta años a la gloriosa anarquía de los Reinos de Taifas en que el nombre de Córdoba comienza a declinar. Unas veces es conquistada por el reyezuelo de Sevilla o Toledo, luego vienen los Almorávides (1091), después los Almohades (1148), que propenden a conceder mayor importancia estratégica a Sevilla.

Pero en este tiempo de decadencia cordobesa es cuando florecen más fecundos ingenios en su suelo. Es el siglo de Abenházam el filósofo historiador de las ideas religiosas, y de Abenhayán el príncipe de los historiadores, y de Albucasis el gran médico y padre de la Cirugía, y de Averroes el gran filósofo, y de Maimónides, y de tantos otros de renombre universal.

## La Córdoba de la reconquista

El día de San Pedro del año 1236, Córdoba es conquistada por San Fernando, quien hace salir a los mulsumanes, distribuye la ciudad y sus tierras entre los conquistadores y funda catorce parroquias, algunas en edificios de mezquitas (la Catedral, San Juan, San Nicolás de la Ajerquía, etc.), otras en edificios de nueva planta que son curioso ejemplo de la Arquitectura de la época (Santa Marina, San

**CARTAS, ETIQUETAS Y TARJETAS EN RELIEVE**

IMPRENTA LA VERDAD — CÓRDOBA

Lorenzo, San Miguel, etc., y los conventos de San Pablo y San Pedro el Real). Le concede además un magnífico fuero. Pero ya es una ciudad entre tantas que vive de sus recuerdos.

Las guerras de la reconquista definitiva de España le conceden algunos momentos de vitalidad, como en tiempos de Alfonso el Sabio contra su hijo Sancho el Bravo, de Alfonso XI que funda la Colegiata de San Hipólito para enterrarse en Córdoba, de don Pedro el Cruel que hace un rudo escaramiento en la nobleza cordobesa y expone a la ciudad a ser conquistada por los moros granadinos (batalla del Campo de la Verdad); de Enrique de Trastámara que toma cobardes venganzas.

En estos siglos dejan sus recuerdos los contagios de terribles pestes (se dice que una produjo setenta mil víctimas en tiempos de Enrique II) las matanzas de judíos, para robarlos y saquearlos, las luchas entre los nobles y la realeza. De estas son las más sonadas las de Don Alfonso de Aguilar el hermano mayor del Gran Capitán contra sus parientes los Condes de Cabra, que proporcionaron a la ciudad muchos días de sobresaltos.

Los Reyes Católicos hacen de Córdoba su cuartel general para la conquista de Granada. Aquí reciben a Cristóbal Colón que se casa con una cordobesa, y de ella tiene un hijo cordobés. Se establece la Inquisición.

## Córdoba en la Edad Moderna

La vida de Córdoba es cada vez más callada a partir del siglo XVI. Sus famosas industrias aún viven (cueros, sedas, orfebrerías), pero ya agonizantes. Sus segundones marchan a América. La ciudad se va encerrando en sus murallas.

Son hechos salientes las visitas de Reyes, los contagios de pestes, los acontecimientos religiosos y nombramientos de obispos, el motín del hambre.

Hijos ilustres en armas y letras, entre los que sobresalen Ambrosio de Morales, Góngora, Díaz de Rivas, Pablo de Céspedes, el Abad de Rute, Gómez Bravo, Ruano, Sánchez de Feria, y otros muchos, que cada vez se van restringiendo en su erudición local. Notables pintores como Céspedes, Castillo y Palomino dan a luz estos siglos. Las artes industriales van decayendo hasta que mueren en el lánguido siglo XVIII.

## Córdoba contemporánea

Acaso podríamos comenzar este periodo a partir del triste revulsivo de la guerra de la Independencia. El 7 de Junio de 1808 los cordobeses tratan de resistir a Dupont en el Puente de Alcolea, y cuando este entra en la capital, ordena un terrible saqueo que duró tres días, en el que cometieron los franceses toda clase de infamias y latrocinios. A pesar de ello, Córdoba acoge más tarde al rey José Bonaparte con complacencia, al extremo que este la señala al resto de España como modelo de orden.

Luego vienen las luchas políticas entre realistas y constitucionales, en que se dibuja la época actual. Comienzan las excomuniones. En 1836 entran los carlistas. En los años siguientes lo más significativo son las luchas políticas, las expulsiones de religiosos que dejan abandonados numerosos conventos en la ciudad, y la batalla de Alcolea en 1868, de la que aún se conservan en la capital recuerdos vívidos.

En los días cuyo recuerdo llega hasta nosotros, Córdoba, dentro de su modesto papel de capital de provincia, parece salir de su letargo, vé aumentar su población, extiende su perímetro, y pone en valoración sus hombres y su historia, que constituyen su más legítimo timbre de gloria y patriótico orgullo.

**ROTULOS EN CRISTAL**  
 IMPRENTA LA VERDAD. CÓRDOBA

# Datos Geográficos y Estadísticos

## Situación topográfica

Hállase Córdoba situada en los 37° 33' latitud N. y los 17° 30' longitud O. del meridiano de Madrid, entre Sierra Morena y la orilla del Guadalquivir, excepción hecha de su barrio 6.º, distrito 2.º, correspondiente a la parroquia de San José (Espíritu Santo), de la margen izquierda, aguas abajo del río, denominada Campo de la Verdad, que se comunica con el resto de la ciudad por el puente romano.

Su altitud media es de 100 m. 437 mm. en el pavimento del Triunfo.

## Categoría de la Población

### Edificios y alberges y número de habitantes

Dado el rápido crecimiento de la población y su importancia actual contributiva, ha sido elevada a la categoría de 1.ª clase, como capital de la provincia.

Constituyen la población 1.250 edificios de un solo piso, 4.200 de 2 pisos, más de 1.000 de tres o más pisos, y un centenar de chozos, que forman un conjunto de más de 6.675 edificios y alberges, con 85.000 habitantes en el casco de población, que unidos a los edificios y alberges existentes en el término municipal diseminados y constituyendo barriadas, forman un total en números redondos de 10.000 edificios y alberges y unos 100.000 habitantes.



Para dar una idea del crecimiento de la población, según datos que tenemos a la vista, en 25 de Diciembre de 1860 existían en Córdoba 41.900 habitantes.

En 1890, 55.600.

En 1900, 63.500.

Y en 31 de Diciembre de 1920, 72.641, últimos datos oficiales del Instituto Geográfico y estadístico, publicados hasta la fecha.

## Clima, Clasificación de los terrenos.

### Producción y extensión superficial

La cordillera montañosa, Sierra Morena, que se extiende desde el O. al NO. de la población la defiende los aires del N., constituyendo sus estribaciones al mediodía uno de los parages más deliciosos y encantadores de España, por la salubridad del terreno, poblado de huertas y caseríos de recreo, con vistas a la Ciudad, cuyos prédios esmaltados de naranjales, frutales diversos, limoneros y plantas olorosas perfuman el ambiente, fertilizados por abundantes y numerosos veneros de excelente potabilidad.

Esto unido a la benignidad del clima es el origen de su continuo aumento de población, que ya diseminada o formando barriadas se viene construyendo constantemente a medida que se va disponiendo de medios de comunicación.

Es actualmente un filón a la vista, que espera el capital necesario para su completa y segura explotación.

La parte de la Campiña, al O. SE. que en el término municipal limita el Guadalquivir, forma una

gran extensión de inmejorables terrenos de labor, ligeramente ondulados, que producen abundantes cosechas de cereales y legumbres, con muchos olivares de plantación reciente.

En estos parages se deja sentir el frío con gran intensidad en el invierno y el calor en el verano.



Huerta de los Arcos, en la Sierra de Córdoba

El término municipal linda al N. con Obejo; al NE. con Villafranca y Adamuz; al E. con El Carpio, Bujalance y Cañete de las Torres; al SE. con Castro del Río, Espejo y Montemayor; al S. con Fernán-Núñez; al SO. con La Carlota y Guadalcázar; al O. SO. con Almodóvar del Río y Posadas; y al NO. con Villaviciosa.

Las 124.641 hectáreas que componen su término, se dividen en unas 600 de regadío, 120.200 de secano y 3.861 entre población, eriales, ríos y arroyos y vías de comunicación en la siguiente forma:

Regadío.	Hortalizas, legumbres y frutales,	500 hectáreas.	} 630
	Naranjos, limoneros y otros frutales,	110 *	
	Jardines,	20 >	
Secano.	Cereales y legumbres,	79.847 hectáreas.	} 123.831
	Semillas, olivares y legumbres,	8.350 >	
	Viñas,	100 >	
	Monte alto, (encinar y pinar),	9.100 >	
	Monte bajo y olivares,	20.754 >	
	Dehesas, pastos, alamedas y sotos,	1.930 >	
	Población, caminos, eriales, etc.,	3.750 >	

Se producen abundantes frutas de todas clases, hortalizas, leguminosas y tubérculos, que son insuficientes para el consumo de la población en la actualidad.

Las cosechas de aceituna y cereales son generalmente abundantes y permiten su exportación, como igualmente la de avellanas, llamadas cordobesas, piñones, corchos y maderas.

El ganado lanar, cabrío, vacuno y de cerda, se crían en cantidad insuficiente para el consumo local y se surten otros mercados del asnar, mular y caballar en los que es muy estimado este último por su gran valía, existiendo un Depósito de Sementales del Estado, en el que se cuida excelentemente de su cría y selección.

En los sotos y dehesas se crían, además, reses bravas de lidia.

Crece espontáneamente el acebuché, el pino piñonero, el alcornoque, el quejigo, el alamo, el roble, el almezo, la torvizca, la jara, el chaparro, la encina, el castaño, la adelfa y el nogal.

En los ríos y arroyos se crían el barbo, la anguila, bogas y albures, y antes de existir las grandes presas de Casillas, Posadas y Lora, se hacía gran pesca de sábalos en las avenidas del Guadalquivir, logrando obtenerse todavía aunque en menor captitud en la época del desobe.

La caza más abundante es la de liebres, perdices y conejos, existiendo aunque en menor cantidad que en otros lugares de la provincia la del ciervo, jabalí, el corzo, la nutra y el tejón.

### **Sistema hidrográfico**

El sistema hidrográfico, dentro del término, lo constituyen el río Guadalquivir y sus afluentes el Guadiato, Guadajoz, Guadalmeñato, Guadalbarbo, y los arroyos de Buen Agua, las Piedras, del Moro, de Pedroches, de Rabanales, del Colodro y de la Miel, con otros de menor cuantía, vertientes todos en el Guadalquivir.

El Pantano del Guadalmeñato y las obras hidráulicas ya comenzadas, como las encomendadas a la Federación Hidrológica del Guadalquivir, que restablecerán su navegación entre Córdoba y Sevilla y probablemente hasta la provincia de Jaén, transformarán los cultivos en una extensa zona del término municipal, produciendo además una enorme cantidad de energía eléctrica, fuente de insospechada riqueza e indiscutible motivo del resurgimiento de Córdoba, y que dará lugar a un aumento de población tanto en la capital como diseminada en sus vegas desde Almodóvar a Alcolea, que se calcula en más de 10.000 habitantes, y al establecimiento de nuevas industrias para la transformación y exportación de las nuevas explotaciones.

### **Industria y Comercio**

Las industria y el comercio han progresado ostensiblemente en estos últimos años, siendo ya excesivos para las necesidades de la población el comercio al detall y la pequeña industria.

### **Exportación e importación**

Se exportan pieles y ganados, aceites, cereales, harinas, jabones, piñones, avellanas, aceitunas, materiales de construcción, artículos de platería y joyería, de latonería, tonelería, de fundición, caza menor, productos esmaltados, abonos, construcciones metálicas, trefilería y cobres electrolíticos en barras y planchas laminadas, trabajos de imprenta y litografía, periódicos, muebles, dulces, caramelos, alfileres, cervezas, aguardientes, cognac, esencias, plantas medicinales, artículos de esparto, de jalmérica, juguetes, saquerío, productos químicos, farmacéuticos, miel, azúcares estuchados, envases de lata litografiados y objetos de corcho.

Se importan frutas y legumbres, tubérculos, artículos comestibles, papel, chacinas, tejidos, vinos, vinagres, aguardientes, licores, maquinarias, jabones de tocador, perfumería, pieles y calzados, quincaillería, géneros de punto, hilos, fieltros, lanas y algodones, hierros, aceros y cementos, cordelería, metales, yeso, maderas, ferretería, loza y cristalería, automóviles, productos químicos y farmacéuticos, tuberías, drogas, energía eléctrica, carbones minerales, abonos, esencias y carburos, aceites minerales, tintas, pinturas y barnices, juguetería y artículos de fantasía, libros y artículos de escritorio, periódicos y revistas, conservas de todas clases, pescados, sal, cerámica, paraguas y bastones, tabacos, mármoles, mimbrés, cromos, espejos e infinidad de artículos de la provincia, de las demás regiones del país y del extranjero, existiendo en la actualidad un desnivel considerable a favor de la importación.

# Ornato Público

Por Enrique Tienda Pesquero  
Arquitecto.



**D**esde muy antiguo ha sido constante la idea y la práctica del arte urbano, llevado a un límite notable en Grecia y Roma, decayendo en la edad media dadas las características de la vida social, y vuelto a nacer al iniciarse el Renacimiento, dibujando una orientación de arte cívico, marcando pujante, la importancia del ornato público en los nuevos trazados urbanos.

Modernamente, en las grandes aglomeraciones humanas, que forman las ciudades de los distintos países con necesidades, costumbres, actividad extraordinaria y forma de vida distinta; las nuevas tendencias marcadas por las nuevas formas de construcción que dá el cemento armado acusando estructuras, simplificando y estilizando las viejas normas; el moderno marco de los rascacielos, imponentes vigas armadas clavadas en el suelo; el **camouflage**, que en arquitectura, inició Taut en Alemania; las variaciones que con mas o menos fortuna se inician cada día y que formara la Ciudad del porvenir, dan un sentido estético nuevo al ornato público.

Estas vertiginosas tendencias modernas, hay que equilibrarlas y tamizarlas en justa y ordenada aplicación en ciudades como Córdoba, con marcado carácter de tradición, romántica y señorial como una casa solariega, donde el refinamiento del siglo XVIII, luce en palacios de buen gusto y en la arquitectura popular, interpretada actualmente con fortuna por algunos arquitectos Norteamericanos, en casas de campo de California.

En la actualidad, Córdoba, impulsada por resurgimiento sorprendente, posee hermosas calles perfectamente urbanizadas, y en las construcciones se pretende conservar los elementos que le dieron alma propia. Los jardines han sido ornamentados, y está en proyecto un jardín de niños, continuación de los jardines del Duque de Rivas. Y como muestra y ejemplo de ornato público la estatua del Gran Capitán, obra magistral del malogrado y querido maestro Mateo Inurria.

Un empréstito importante completará la urbanización y reforma de la ciudad.

## CELSO ORTIZ MEJIAS

MÉDICO-CIRUJANO

CONSULTA DE 12 A 1. AMBROSIO DE MORALES, 1



# Fuentes y Abrevaderos rurales

Fuentes y abrevaderos rurales existentes en el término municipal, cuyas aguas son del dominio público, con expresión del Distrito a que correspondan, sus nombres, y lugares en que se hallan situados.

## Primer Distrito

FUENTE DE LAS TRIPAS.—Inmediata al molino de dicho nombre, en la margen del Guadalquivir.

FUENTE DE LA SALUD.—Inmediata al cementerio de dicho nombre.

FUENTE DE CASILLAS.—Inmediata al molino de su nombre en la margen izquierda aguas arriba del Guadalquivir.

## Segundo Distrito

ABREVADERO DE QUINTAS.—En el camino que se dirige al cortijo de este nombre.

ABREVADERO DE LAS CUEVAS.—Inmediato al camino de Almodóvar del Río.

FUENTE DE LA BOMBA.—En terrenos del cortijo de Cuevas Bajas.

FUENTE DEL ALGIBEJO.—En terrenos del cortijo de igual nombre.

ABREVADERO DE LA VICTORIA.—En el parage destinado a Real de la feria de ganados.

ABREVADERO DE LA ALJARILLA.—En terrenos del cortijo de igual nombre, próximo a Córdoba la Vieja.

ABREVADERO DE PONTANALES.—En la dehesa de Villalobillos.

ABREVADERO DE ALAMOS NEGROS.—En la dehesilla de Santa María de Trassierra.

ABREVADERO DEL BORBOLLÓN.—En la dehesilla de Santa María de Trassierra.

FUENTE DE POZO-CONCHUDO.—En la dehesa de la Porrada.

FUENTE DE LOS NARANJUELOS.—En terrenos baldíos de Santa María de Trassierra.

ABREVADERO DEL REY.—En la dehesa de la Porrada.

FUENTE o POZO DE LAS CRUCES.—En la dehesa de la Jarosa.

ABREVADERO DE TASAS.—En terrenos del lagar de este nombre.

ABREVADERO DEL ROSAL.—Entre la dehesa de su nombre y la de la Jarosa.

FUENTE DE LA VIZCONDESA.—En terrenos de la dehesa del Rosal.

ABREVADERO DE LA TEJA.—En las laderas altas de San Jerónimo.

ABREVADERO DE LOS ASPERONES.—En terrenos del lagar de San José.

FUENTEZUELA DE VALLEHERMOSO.—En terrenos de la hacienda de la Albaída.

FUENTE AGRIA DE LA ALBAIDA.—En terrenos de la hacienda de dicho nombre.

FUENTE DE LA TINAJITA.—En terrenos de la repetida hacienda de la Albaída.

FUENTE DE LOS PERROS.—En el cortijo de Turruñuelos.

ABREVADERO DE TURRUÑUELOS.—En terrenos del cortijo del mismo nombre.

FUENTE DEL CHORRILLO.—En terrenos de la hacienda de Valdelasuertas.

ABREVADERO DEL MADROÑO.—En terrenos baldíos de Santa María de Trassierra.

FUENTE o ALCUBILLA DE LOS LAZARILLOS.—En terrenos de la hacienda de Castil-picón.

FUENTE DE LA VÍBORA.—En el haza de este nombre de Santa María de Trassierra.

FUENTE DE VALDEZORRILLAS.—En terrenos que fueron baldíos de Trassierra.

FUENTE DE LA PERDIZ.—En terrenos que fueron baldíos de Trassierra.

FUENTE DEL OSO.—En el lagar denominado del Monte.

FUENTE DEL QUEJIGO.—En terrenos del lagar del mismo nombre.

FUENTE DE LA PLATA.—En terrenos que fueron baldíos de Trassierra.

FUENTE DE TAHALUZ.—En el lagar denominado de Pedrajas.

FUENTE DEL ZUHERO.—En terrenos del Rosal.

ABREVADERO DE MATALAGARTOS.—En Santa María de Trassierra.

FUENTE DEL PASO A NIVEL.—En terrenos del cortijo de la Barquera.

FUENTE DE LA PUERTA DE OSARIO.—En la Plaza de Colón, frente a la puerta de su nombre.

### Tercer Distrito

ABREVADEFRO DE LA HUERTA DE LA REINA.—En el camino que se dirige a la Matriz (hoy callejón de los Toros).

ABREVADERO DEL CAÑO DE BAZÁN.—En terrenos próximos a la Arrizafa.

FUENTE o MINA DE LA ARRIZAFA.—En los mismos terrenos que el anterior.

FUENTE DE LOS CAZADORES.—En terrenos de la hacienda de Vista-Alegre.

ABREVADERO DE LAS ERMITAS.—En terrenos del lagar de Victoria.

ABREVADERO DE LA VIRGEN DEL ROSARIO.—En terrenos del lagar de este nombre.

ABREVADERO DEL ARCO.—En terrenos del Jardinito de Santa María de Trassierra.

FUENTE DE VALDERRAMAS.—En terrenos del lagar de este nombre.

FUENTE DEL CAÑO-ESCARABITA.—En terrenos del lagar de su mismo nombre.

ABREVADERO DE TRASSIERRA.—En la misma aldea de Santa María de Trassierra.

FUENTE AGRIA.—En la haza de las Viejas de Santa María de Trassierra.

ABREVADERO DEL BEJARANO.—En terrenos del lagar de dicho nombre.

FUENTE DE LA AGUARDENTERA.—En terrenos del lagar de este nombre.

ABREVADERO o POZO DEL BAÑUELO.—Contiguo a la casa del lagar de su nombre.

FUENTE DE SAN PEDRO.—En el lagar denominado de la Alhondiguilla.

ABREVADERO DE PARRILLAS.—En el lagar de su nombre.

ABREVADERO DE LA CUESTA DE LA TRAICIÓN.—En terrenos llamados del Conde de la Fuente, junto al camino.

FUENTE EN LA MISMA CUESTA.—En terrenos del lagar de Buenavista.

FUENTE DEL LOBO.—En terrenos de la dehesa de Las Peñas del Fresno.

### Cuarto Distrito

FUENTE DE LOS MÁRTIRES.—En el lavadero contiguo al molino de Martos.

ABREVADERO o PILAR DE MADRE DE DIOS.—En la explanada del Campo de Madre de Dios y San Rafael.

ABREVADERO o PILAR DEL CAMPO DE SAN ANTÓN.—En el llano del campo de este nombre.

ABREVADERO DE RABANALES.—En terrenos de este nombre (carretera de Madrid).

FUENTE DE ALCOLEA.—En la barriada de Alcolea, frente a la iglesia de Nuestra Señora de los Angeles.

### Quinto Distrito

ABREVADERO DEL MARRUBIAL.—En dicho lugar y camino que se dirige a Linares.

ABREVADERO DE PEDROCHES.—En el camino o vereda de la mesta próxima al arroyo de su nombre.

FUENTE DE LA CAMPIÑUELA.—En terrenos de la hacienda de su nombre.

ABREVADERO DE LAS VÍBORAS.—En terrenos de la cañada de su nombre.

ABREVADERO DE ROMÁN PÉREZ BAJO.—En terrenos de la dehesa de este nombre.

FUENTE DE LA CLAVELLINA.—En terrenos de la dehesa de Tierna, contiguos a la vereda pecuaria.

FUENTE DE LOS HIGUERONES.—En los terrenos baldíos de su nombre.

ABREVADERO o NACIMIENTO DEL GALLO.—En la huerta denominada del Gallo.

FUENTE DE SAN HIPÓLITO.—En la dehesa denominada de Armenta.

FUENTE DEL CERRAGERO.—En terrenos del lagar del mismo nombre.

FUENTE DE LOS ALAMOS.—En terrenos de la dehesa de la Alcaldía.

FUENTE DE LINARES.—En los baldíos próximos al arroyo e iglesia del mismo nombre.

FUENTE DE LOS PRADILLOS.—En terrenos de la hacienda Mesa del Mono.  
 FUENTE o PILAR DE SAN CEBRIÁN.—En terrenos de San Cebrián el alto.

#### Sexto Distrito

ABREVADERO DE LA FUENSANTILLA.—En el final de la ronda de dicho nombre, hoy Obispo Pérez Muñoz.

FUENTE DE LOS MÁRTIRES.—En el lugar de este mismo nombre.

FUENTE DEL ELECHAR.—En terrenos de la antigua capellanía de la Balanzona.

ABREVADERO DE LOS VILLARES.—En terrenos de la dehesa de su nombre.

ABREVADERO DEL CABRERO.—En terrenos de la dehesa de los Arenales.

FUENTE DE LA MALA NOCHE.—En la dehesa de los Arenales.

FUENTE DE LAS CARBONERAS.—En la dehesa de los Arenales.

FUENTE DE BERLANGA.—En terrenos del chaparral de Méndez.

FUENTE DEL MORAL.—En los mismos terrenos que la anterior.

ABREVADERO DE LA ENCANTADA.—En el lugar de la Conejera.

ABREVADERO DE SAN PABLO.—En terrenos de la casería de este nombre.

FUENTE DE LA PALOMERA.—En el lugar de este mismo nombre.

FUENTE DE LA SALUD.—En terrenos de dicho pago, próxima al arroyo de las piedras.

FUENTE DE LA RANA.—En terrenos de la hacienda del Maestrescuela.

FUENTE o PILILLA DEL TOCONAR.—En terrenos del lugar de dicho nombre.

#### En la Campiña

POZO DE LA VENTILLA.—En el cortijo de su nombre, próximo a la vereda de Granada.

FUENTE DE GRANADA.—Abrevadero en terrenos de los alamillos de Valdepeñas.

ALCUBILLA DEL CAÑUELO.—Abrevadero en el camino de Guadalcazar, en el cortijo de su nombre.

FUENTE Y PILAR DE CASANUEVA.—Abrevadero en dicho cortijo, camino de Guadalcazar.

ALCUBILLA Y PILAR DE MIGUEL TOLÍN.—Abrevadero en el centro de la vereda pecuaria próxima a dicho cortijo.

FUENTE Y PILAR DE LAS PILAS.—Abrevadero en el cortijo de dicho nombre, camino de Montilla.

ALCUBILLA Y PILAR DE VALDEPEÑAS.—Abrevadero en el cortijo de dicho nombre, en el camino del Jaco.

FUENTE Y PILAR DE TEBA.—Abrevadero en tierras del cortijo de dicho nombre.

POZO DE LAS GARRUCHAS.—Abrevadero situado en Carrasquilla la alta, próximo a la vereda pecuaria.

FUENTE DE CABEZA DE VACA.—En dicho cortijo, carretera vieja de Madrid.

FUENTE DE CASABLANCA.—En la antigua casa de postas de este nombre, en la citada carretera vieja de Madrid.

**Farmacia y Droguería "La Mezquita" Córdoba**

**Líquido Tecla**

Destruye toda clase de parásitos

**Sello Santo**

Cura todos los dolores



Fuente de la Puerta Nueva, en el Campo de San Antón

## Jardines públicos

Con los nuevos y artísticos jardines recientemente creados y las reformas introducidas en los antiguos, ha sido notablemente embellecida la población, que ya cuenta con 21, entre los que existen en paseos y plazas del interior, cuyos nombres y lugares en que se hallan situados son los siguientes:

DE LA AGRICULTURA, en la Avenida de Cervantes.

DEL DUQUE DE RIVAS, en el paseo de la Victoria.

DE LA VICTORIA, en el paseo de su nombre.



Nuevo jardín de la Plaza de Sevilla

DE COLÓN, en la Plaza de su nombre.

DE SAN NICOLÁS, en la plaza de San Nicolás.

DE LA PLAZADESEVILLA, en la plaza de su nombre.

DE JERÓNIMO PÁEZ, en la plaza de su nombre.

DE LOS MÁRTIRES, en la plaza de su nombre.

DE SAN PEDRO, en la plaza de su nombre.



Jardín de San Felipe, en la Plaza de Ramón y Cajal

DE SAN BARTOLOMÉ.—DE LA MAGDALENA.—DEL CORAZÓN DE MARÍA.—DE SAN AGUSTÍN.—DE LAS CAÑAS.—DE SAN ANDRÉS.—DE REGINA y DE LAS DUEÑAS, en las plazas de sus nombres.

DE SAN FELIPE, en la plaza de Ramón y Cajal.—DE LOS PLATEROS, en el patio de San Francisco.—DE OSIO, en la plaza de Capuchinas.—DEL MATADERO, en el Campo de San Antón.

## División Municipal y Electoral

El término municipal de Córdoba se divide para su gobierno y administración en dos Circunscripciones, nueve Distritos y cuarenta y nueve Secciones.

A la primera Circunscripción pertenecen los distritos uno al cinco, con veinticuatro Secciones, y a la segunda, desde el seis al nueve, con veintitres Secciones.

Esta misma división es la vigente para fines electorales, según la última renovación total del Censo, como se indica en el callejero de ésta Guía, subdividida en la siguiente forma:

**Circunscripción 1.<sup>a</sup>** Distrito 1.<sup>o</sup> Comprende 8 secciones, con un total de 3.091 electores y 999 electoras, contando la 1.<sup>a</sup>, con 377 electores. La sección 2.<sup>a</sup>, con 377 electores y 121 electoras. La sección 3.<sup>a</sup>, 269 electores y 74 electoras. La 4.<sup>a</sup>, 457 electores y 105 electoras. La 5.<sup>a</sup>, 384 elec-

**MANUEL CÓRDOBA ROMÁ**  
ELECTROTERAPIA, MEDICINA, CIRUJIA  
CIRUJANO DE LA CRUZ ROJA  
CONSULTA DE 1 A 4 CÓRDOBA

toras. La 6.<sup>a</sup>, 371 electores y 123 electoras. La 7.<sup>a</sup>, 435 electores y 134 electoras. La 8.<sup>a</sup>, 423 electores y 136 electoras.

Distrito 2.<sup>o</sup> Comprende cuatro secciones: La 9.<sup>a</sup>, con 576 electores y 135 electoras. La 10 (Cerro Muriano), con 153 electores y 16 electoras. La 11, con 498 electores y 195 electoras. La 12, con 378 electores y 152 electoras.

Distrito 3.<sup>o</sup> Comprende tres secciones: La 13, con 259 electores y 127 electoras. La 14, con 377 electores y 222 electoras. La 15, con 299 electores y 140 electoras.

Distrito 4.<sup>o</sup> Comprende 5 secciones. La 16, con 480 electores y 218 electoras. La 17, con 493 electores y 222 electoras. La 18, con 492 electores y 218 electoras. La 19, con 317 electores y 57 electoras. La 20, con 281 electores y 21 electoras.

Distrito 5.<sup>o</sup> Comprende cuatro secciones: La 21, con 450 electores y 119 electoras. La 22, con 292 electores y 147 electoras. La 23, con 232 electores y 118 electoras, y la 24, con 423 electores y 175 electoras.

**Circunscripción 2.<sup>a</sup>** Distrito 6.<sup>o</sup> Comprende seis secciones: La 1.<sup>a</sup>, con 306 electores y 105 electoras. La 2.<sup>a</sup>, con 410 electores y 140 electoras. La 3.<sup>a</sup>, con 348 electores y 137 electoras. La 4.<sup>a</sup>, con 312 electores y 162 electoras. La 5.<sup>a</sup>, con 407 electores y 135 electoras y la 6.<sup>a</sup> (Electromecánica), con 218 electores y 39 electoras.

Distrito 7.<sup>o</sup> Consta de cuatro secciones: La 7.<sup>a</sup>, con 325 electores y 242 electoras. La 8.<sup>a</sup>, con 465 electores y 283 electoras. La 9.<sup>a</sup>, con 357 electores y 197 electoras y la 10, con 340 electores y 199 electoras.

Distrito 8.<sup>o</sup> Consta de seis secciones: La 11, con 445 electores y 205 electoras. La 12, con 457 electores y 215 electoras. La 13, con 416 electores y 239 electoras. La 14, con 295 electores y 239 electoras. La 15, con 307 electores y 167 electoras y la 16, con 241 electores y 214 electoras.

Distrito 9.<sup>o</sup> Consta de siete secciones. La 17, con 452 electores y 284 electoras. La 18, con 475 electores y 253 electoras. La 20, con 203 electores y 110 electoras. La 21, con 398 electores y 102 electoras. La 22, con 345 electores y 117 electoras y la 23, con 368 electores y 12 electoras.

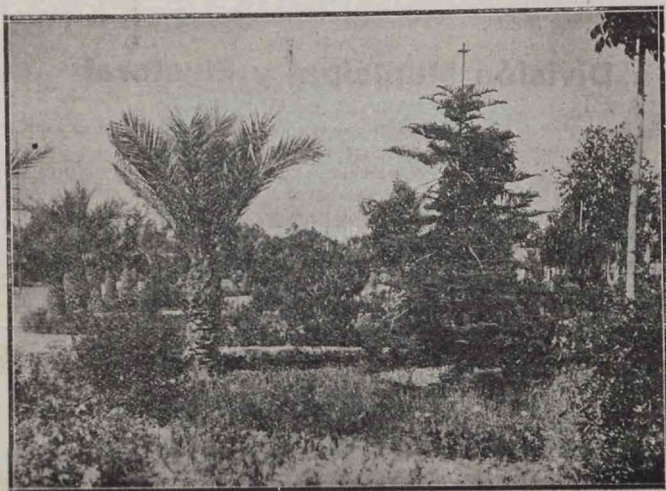

Nuevos jardines del Duque de Rivas

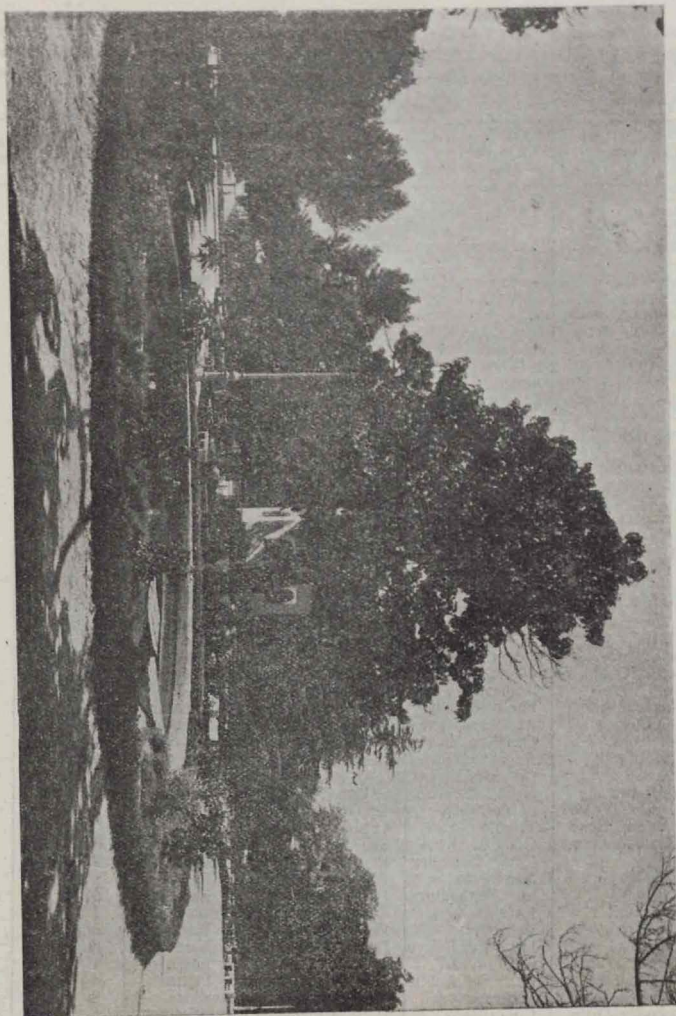

Jardines de la Agricultura.—Biblioteca Séneca

## Calles, Plazas, Rondas y Paseos

con indicación de sus entradas y salidas, la Parroquia a que pertenecen, el Distrito, la Sección y Circunscripción a que corresponden, hallándose incluidas las sesenta y cuatro nuevas calles que por acuerdo capitular de 28 de Julio de 1927, fueron oficialmente rotuladas, situadas en los núcleos de población hasta ahora conocidos con el nombre de sus barriadas respectivas.

Calles	Entradas	Salidas	Parroquias	Dis- trito	Sec- ción	Cir-cuns- cripción
Abad Sansón	Ct. los Arenales	B. Vista Hermosa	San Miguel	6	3	1
Abades, plaza	Pter. Sta. Clara	Martínez Rütcker	Catedral	8	16	2
Abderramán III	Ct. los Arenales	Barriada la Reina	San Nicolás	6	2	2
Abéjar	Alcaljo	A. San Lorenzo	» Lorenzo	4	18	1
Aben Pascual	Ctera. Trassierra	Bda. Margaritas	» Nicolás	6	1	2
Acéite, calleja	Agustín Moreno	Barrio Santiago	Santiago	5	23	1
Acera de Fray Vasco	Cno. Almodóvar	Electromecánica	San Nicolás	6	6	2
Acera de Granada	Arrecife	Cpo. La Verdad	» José	9	21	2
Acera de San Julián	Idem	Idem	» José	9	21	2
Acera del Duende	B. Vista Hermosa	Hta. del Duende	» Miguel	6	3	1
Acera Pintada	Puente	Carretera	» José	9	21	2
Acetituno	Moriscos	Hto. San Agustín	Santa Marina	1	6	1
Adarve	Pta. del Rincón	Torre Malmuerta	Idem	1	2	1
Afligidos, calleja	Alfonso XIII		San Miguel	7	10	2
Aguayos, plaza	San Pedro		» Pedro	4	12	2
Agua, Horno del	Frailes	P. Corazón María	» Lorenzo	1	9	1
Agustín Moreno	Don Rodrigo	Puerta de Baena	Santiago	5	23	1
Aixa	Cno. Almodóvar	Electromecánica	San Miguel	6	6	2
Aladrosos, plaza	Concepción	Aladrosos	» Nicolás	6	3	2
Alegria	Menéndez Pelayo	Idem	» Nicolás	6	3	2
Albucasis	Manriquez	Tomás Conde	Catedral	9	18	2
Alcántara	G. de los Ríos	Palma	San Pedro	4	16	1
Alfaros	Salvador, plaza	Prta. del Rincón	» Miguel	7	9	2
Alfayatas	Abades, plaza	Cdnal. González	Catedral	8	16	2
Alfonso XII	S. Pedro, plaza	Puerta Nueva	San Pedro	4	24	1
Alfonso XIII	Salvador	Diego León	» Miguel	7	10	2
Alhóndiga, plaza	Cdnal. González	Alhóndiga, cija.	Catedral	9	17	2
Almagra, plaza	G. de los Ríos	Poyo	San Pedro	4	12	2
Almanzor	Romero	Pta. Almodóvar	Catedral	9	18	2
Almogábares	Fuensantilla	C. Stos. Pintados	Santa Marina	1	4	1
Alonso de Burgos	Aladrosos	Avnda. Canalejas	San Nicolás	6	3	2
Alonso el Sabio	O. Pérez Muñoz	C. Stos. Pintados	Santa Marina	1	4	1
Alta Santa Ana	Angel Saavedra	Peramato	Salvador	8	15	2
Altillos	Cp. de la Verdad		San José	9	21	2
Alvar Rodríguez	M. San Lorenzo	S. Juan de Letrán	» Lorenzo	2	11	1
Alvaro Paulo	El Marrubial	B.º La Soloriega	» Lorenzo	2	9	1
Amador de los Ríos	Triunfo	C. Stos. Mártires	Catedral	9	18	2
Ambrosio de Morales	C. de Cárdenas	Séneca	Salvador	8	15	2
Amparo	Cdnal. González	Ronda Isasa	Catedral	9	17	2
Ancha Magdalena	Magdalena	Alfonso XII	San Pedro	4	17	1
Angel Avilés	Jdns. Agricultura	Barrio Cercadilla	» Nicolás	6	1	2
Angel de Saavedra	Jesús María	Blanco Belmonte	Salvador	7	7	2
Angel de Torres	Valladares	Fndez. Ruano	San Juan	6	5	2
Angel, plaza	Menéndez Pelayo	D. Alonso Aguilar	» Nicolás	6	3	2
Anqueca	San Lorenzo		» Lorenzo	1	7	1
Antón de Montoro	C. de San Antón	B. la Golondrina	» Pedro	4	18	1
Antonio del Castillo	Séneca, plaza	Gerónimo Páez	Salvador	8	15	2
Antonio Fndez. Grilo	Concepción	P. de la Victoria	San Nicolás	6	1	2
Arco, calleja	Manriquez		Catedral	9	18	2
Arenillas	Plaza de Regina	A. Magdalena	San Pedro	4	17	1



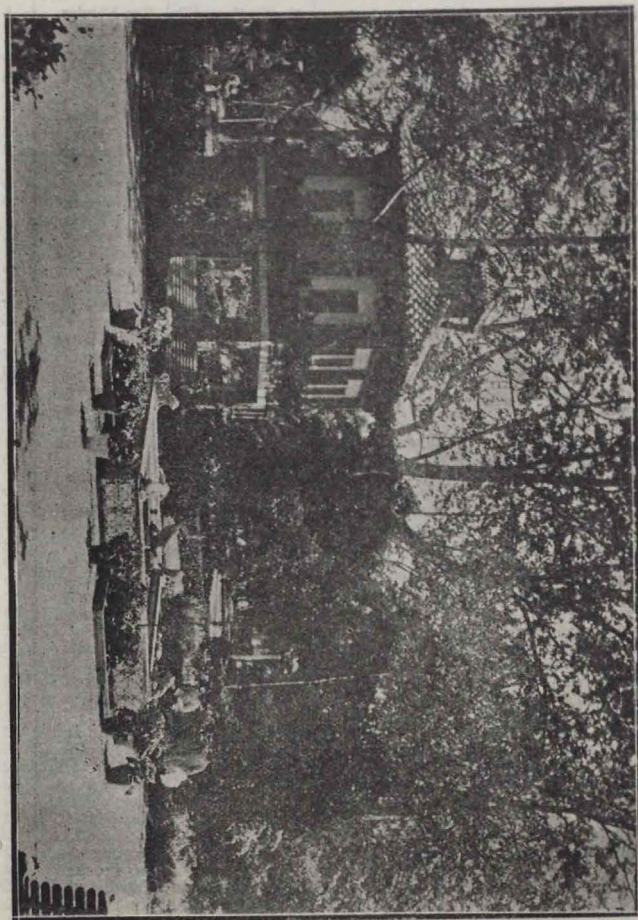

Vista parcial de los jardines de la Agricultura.—El Palomar

Calles	Entradas	Salidas	Parroquias	Dis- trito	Sec- ción	Circuns- cripción
Arfe	Jdns. Agricultura	Barrio Cercadilla	San Nicolás	6	1	2
Argote	San Juan	P. Ramón y Cajal	» Juan	7	7	2
Arguñán, calleja	Góngora		» Miguel	7	8	2
Armas	Sánchez Peña	San Francisco	» Francisco	8	11	2
Armentera, calleja	Velázquez Bosco		Catedral	9	17	2
Arrecife	Bajada Puente	Ctera. de Cádiz	San José	9	21	2
Arroyo de San Andrés	Enrique Redel	Buen Suceso	» Andrés	3	13	1
Arroyo de San Lorenzo	Sta. María Gracia	Puerta Nueva	» Pedro	4	18	1
Arroyo de San Rafael	P. los Caballos	Sta. María Gracia	» Lorenzo	2	12	1
Austriada (La)	B.º de Occidente	Olivos Borrachos	» Nicolás	6	6	2
Avenida de América	Pretorio	Cercadilla	» Nicolás	6	2	2
Avenida de Cañalejas	P. de la Victoria	Plaza de Colón	» Nicolás	6	3	2
Avenida de Cervantes	Idem	Avenida América	» Nicolás	6	1	2
Avda. Medina Azahara	Idem	C. Almodóvar	» Nicolás	6	4	1
Avda. Obispo P. Muñoz	Plaza de Colón	Fuensantilla	Santa Marina	1	4	1
Averroes	Judíos	Maimonides	Catedral	9	18	2
Azonácas	García Loyera	Claudio Marcelo	Salvador	7	10	2
Badanas	Emilio Castelar	Axerquía, plaza	San Francisco	8	13	2
Badanillas	Rey Heredia	Zapatería Vieja	Catedral	8	16	2
Bailén	Fuensantilla	Barrio Gavilán	Santa Marina	1	4	1
Bailío, cuesta del	Pta. del Rincón	Capuchinos	San Miguel	7	9	2
Bajada del Puente	Puente Romano	P. de la Iglesia	» José	9	21	2
Barqueros, calleja	Cruz Conde		» Miguel	7	8	2
Barracas	Cno. Almodóvar	Electromecánica	» Nicolás	6	6	2
Barrereros, calleja	Blanco Belmonte		Catedral	7	7	2
Bda. García de Diego	Av. O. P. Muñoz		Santa Marina	1	4	1
Barriada Vista Alegre	P. de la Victoria	Cmtrio. la Salud	San Juan	6	5	2
Idem Sta. M.ª Trassierra	Ctera. Trassierra		» Nicolás	6	2	2
Idem Torres Cabrera	Ctera. de Málaga		» José	9	23	2
Barrionuevo	Puerta Nueva	Campo S. Antón	» Pedro	5	21	1
Barroso	Angel Saavedra	San Juan, plaza	» Juan	7	7	2
Bataneros	Horno del Cristo	Rey Heredia	Catedral	8	15	2
Beatas	H. L. Diéguez	Cidros	San Andrés	3	14	1
Beatilla, plaza	Rj. de D. Gome	Ocaña	Santa Marina	3	13	1
Beatriz Enriquez	Ctera. Arenales	Barrio de la Reina	San Nicolás	6	2	2
Benayán	Campo S. Antón	B.º la Golondrina	» Pedro	4	18	1
Benavente, plaza	Blanco Belmonte	Céspedes	Catedral	7	7	2
Benito Pérez Galdós	Gran Capitán	Avenida América	San Nicolás	6	2	2
Blanco Belmonte	Angel Saavedra	Benavente	Catedral	7	7	2
Borja Pavón	Alfonso XII	Plaza Magdalena	San Pedro	4	17	1
Braulio Laportilla	Morería	Góngora	» Miguel	7	8	2
Buen Pastor	Conde y Luque	Leiva Aguilar	Catedral	7	7	2
Buen Suceso	Arroyo S. Rafael	Arroyo S. Andrés	San Andrés	2	12	1
Buenos Aires	Ctera. Arenales	Barrio de la Reina	» Nicolás	6	2	2
Buenos Vinos, calleja	San Lorenzo		» Lorenzo	2	9	1
Bulas, plaza	Tomás Conde	Maimonides	Catedral	9	18	2
Caballerizas Reales	C. Santo Mártires	Alcázar Viejo	Idem	9	20	2
Caballos, plaza	Pleitineros	Arroyo S. Andrés	San Andrés	2	12	1
Cabezas, calle y calleja	San Eulogio	Rey Heredia	» Francisco	8	15	2
Cabrera	Carrillos, plaza	Miraflores	» Miguel	7	8	2
Cabo Carmona Chamizo	C. Madrid a Cádiz	Paseo Alcolea	» Pedro	4	24	1
Caldereros, calle y clja.	Rey Heredia	Cdnal. González	Catedral	8	16	2
Califato	Cno. Almodóvar	Electromecánica	San Nicolás	6	6	2
Camino Santos Pintados	Ctera. Arenales	C. Sto. Domingo	» Miguel	1	3	1
Campo Santo Mártires	Tomás Conde	Caballerizas	Catedral	9	18	2
Campo de San Antón	Puerta Nueva	Cpo. Madre Dios	San Pedro	4	18	1
Campo Madre de Dios	Campo S. Antón	Ronda Mártires	Santiago	5	21	1
Candelaria, calle y calleja	Tornillo	Emilio Castelar	San Francisco	8	13	2
Cánovas, plaza	Claudio Marcelo	Gondomar	Salvador	7	7	2

# Señores Colaboradores de esta Guía

AGUILERA CAMACHO (D. Daniel)  
*Director de El Defensor de Córdoba*

ALCÁZAR LEAL (D. Manuel del)  
*Teniente coronel jefe del Depósito de Sementales de Córdoba*

ARÉVALO (D. Antonio)  
*Procurador de los tribunales*

ARÉVALO (D. Francisco)  
*Redactor-jefe de Diario Liberal*

BARRIOS REJANO (D. Sebastián)  
*Notario Eclesiástico*

BELLIDO (D. Gabriel)  
*Director de la Escuela de Veterinaria*

BARO CASTILLO (D. Eduardo)  
*Director de Diario Liberal*

BALDOMERO MUÑOZ (D. Julio)  
*Jefe de Pósitos y Director de Patria Chica*

BLANCO MORENO (D. Miguel)  
*Canónigo dignidad de Maestrescuela. Secretario del Obispado.*

CALVO SOTELO (D. José)  
*Ministro de Hacienda*

CABELLO LAPIEDRA (D. Luis)  
*Gobernador civil de Guadalajara*

CARBONELL T. F. (D. Antonio)  
*Ingeniero de Minas*

CONDE DE CASA CHAVES  
*Doctor en Ciencias. Director del Museo R. A. de Mineralogía*

CASTEJON Martínez de A. (D. Rafael)  
*Director del Instituto de Higiene y Patología*

DURAN DE VELILLA (D. Marcelino)  
*Redactor de Diario de Córdoba*

ENRIQUEZ BARRIOS (D. Manuel)  
*Abogado, ex-director general de 1.ª enseñanza*

FERNANDEZ COSTA (D. Julio)  
*Redactor-jefe de La Voz. Corresponsal de El Sol*

GARCIA NIELFA (D. Eugenio)  
*Redactor jefe de Diario de Córdoba*

JAEN MCRENTE (D. Antonio)  
*Abogado, Catedrático del Instituto de Sevilla*

JIMENEZ LORA (D. Antonio)  
*Autor dramático*

LÓPEZ CANSINOS (D. Rafael)  
*Secretario Judicial*

LA PUENTE (D. Vicente de la)  
*Ingeniero Jefe de las obras del Gualdamellato*

M. LOPEZ DE ROZAS (D. Eduardo)  
*Jefe del Instituto Geográfico y Estadístico*

MONTIS ROMERO (D. Ricardo de)  
*Cronista de la Provincia, redactor de Diario de Córdoba*

MORALES OLMO (D. Antonio)  
*Publicista, ex-director de Córdoba Deportiva*

ORTIZ ESPEJO (D. Carlos J.)  
*Director de Córdoba Gráfica*

QUESADA (D. Francisco)  
*Secretario del Real Automovilista Club, director de Córdoba Automovilista*

RAMIREZ LOPEZ (D. Antonio)  
*Publicista. Secretario de la Cámara Oficial de Comercio e Industria*

REY DIAZ (D. José M.ª)  
*Abogado, Cronista de Córdoba y Archivero municipal*

ROMERO DE TORRES (D. Enrique)  
*Comisario Regio de Bellas Artes*

RUIZ MAYA (D. Manuel)  
*Director del Ideal Médico*

SANGUINO (D. Francisco)  
*Jefe de Estado Mayor de la plaza*

SANCHEZ GOMEZ (D. Rafael)  
*Cemadante de Infantería*

SARAZÁ MURCIA (D. Antonio)  
*Director de la revista Andalucía*

TIENDA (D. Enrique)  
*Asignecto Provincial*

TORRES BARRIONUEVO (D. Adolfo)  
*Reporters de Prensa Gráfica*

VAQUERO CANTILLO (D. Eloy)  
*Director de la Escuela Obrera*

VAZQUEZ AROCA (D. Rafael)  
*Catedrático, Secretario del Instituto Provincial*

VAZQUEZ (D. Fernando)  
*Publicista, redactor de Diario Liberal*

ZURITA VERA (D. Antonio)  
*Presidente de la Asociación de Olivareros*

y los Señores Secretarios y Oficiales mayores de los Ayuntamientos de la provincia.

---

**Esta edición consta de 6.000 ejemplares**

**¿ QUIERE USTED IMPRESOS ?**  
**bien hechos y económicos !**

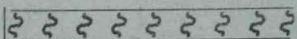

Casa Especial  
en trabajos comerciales

Modelación  
para oficinas particulares  
y del Estado

Maquinaria y Utiles  
modernos especiales para  
el fotograbado y  
relieve

B. L. M.  
Tarjetas, Participaciones  
Recordatorios  
y esquelas de Funeral

Carteleria y billeteaje  
para  
Corridas de toros y demás  
espectáculos

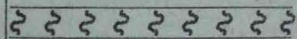

**Consulte a la IMPRENTA LA VERDAD**

**LIBRERIA, 24 - CORDOBA**

CÓRDOBA ANTIGUA

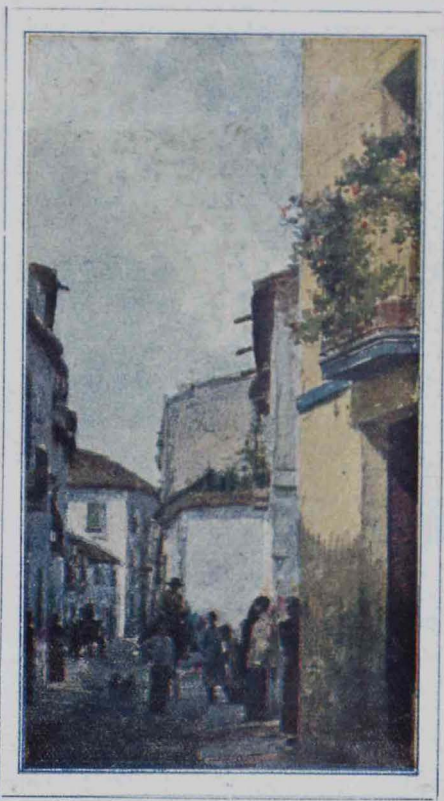

CALLE CARDENAL GONZÁLEZ

**ALFREDO ROMEO**  
MÉDICO ODONTÓLOGO

Claudio Marcelo, número 15, principal, izquierda

CONSULTA DE 9 A 1 Y DE 3 A 7

**La Constructora Andaluza**

**González Sagrera**  
INGENIEROS

**Fundición de Hierro y Bronce**

Especialidad en Fábricas Aceiteras

Paseo de la Victoria. Córdoba

**PELUQUERIA DE SEÑORAS**

Servida por Señoritas. Instalada con todos los adelantos modernos en la calle de ALONSO DE BURGOS, número 33. (Frente al Hotel Regina)

A cargo de **CARMEN GONZÁLEZ**  
discípula de la Peluquería de RAMOS, de Madrid.—Ondulación de todas clases.—Lavados.—Corte de melena.—Tintes de todas clases.—Se trabaja toda clase de postizos.—Manicura,—

**PRECIOS ECONÓMICOS**