



AUXILIAR MEDICO

REVISTA
PROFESIONAL Y CIENTIFICA

Pulmo-Hidratol

AMPOLLAS INDOLORAS

BALSÁMICO ÚNICO EN SU CLASE

Fórmula n.º 1 - Simple

Gomenol 0'30 G
Alcanfor 0'20 G
Colesterolina 0'10 G
Hidrastina 0'005 G
Estricnina 0'001 G
Aceite de Olivas. 2'50 G

Fórmula n.º 2 - Lactinia

Gomenol 0'30 G
Alcanfor 0'20 G
Eucaliptol 0'15 G
Lectina 0'10 G
Hidrastina 0'005 G
Estricnina 0'001 G
Aceite de Olivas. 2'50 G

Fórmula n.º 3 - Niños

Gomenol, 0'15 G.—Alcanfor, 0'10 G.—Eucaliptol, 0'07 G.
|| Colesterina, 0'03 G.—Hidrastina, 0'0025 G. ||
Estricnina, 0'00025 G.—Aceite de Olivas, 1'50 G. ||

Debido a que en esta fórmula balsámica se ha conseguido incorporar la HIDRASTINA, aseguramos que con su uso no se presenta la resecación producida por el Gomenol.

Depósito General: Doctor Dávila, n.º 40.-MÁLAGA

Solicite muestras y literatura al

LABORATORIO del SUR de ESPAÑA

Doctor Dávila, 40

MALAGA

ABRIL, 1936

AÑO XII

NÚM. 122

ENCUADERNADO

En las Afecciones de las Vías Respiratorias

donde es necesario estimular la circulación de la sangre y de la linfa en todas las partes afectadas, la Antiphlogistine es un valioso coadyuvante del tratamiento.

Aplicada externamente no sólo alivia la congestión sino que, por su acción anodina y analgésica, contribuye al descanso y al bienestar del paciente.

Su propiedad de conservar el calor la hace de especial utilidad en el tratamiento general de las afecciones de las vías respiratorias, tanto inferiores como superiores.

●
*Solicite
muestra y
literatura*

Obras reconocidas y libros de texto recomiendan la Antiphlogistine para el alivio de estos trastornos.

ANTIPHLOGISTINE

The Denver Chemical Manufacturing Co.
163 Varick Street • • Nueva York, E.U.A.

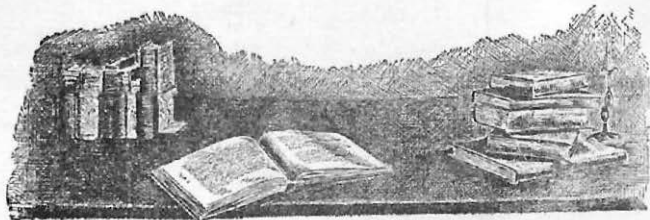

La Antiphlogistine se fabrica en España

Agentes exclusivos de venta para toda España

HIJOS DEL DR. ANDREU

Calle de Folgarolas, 17

BARCELONA

El Auxiliar Médico

REVISTA PROFESIONAL Y CIENTIFICA

ORGANO DEL COLEGIO OFICIAL DE PRACTICANTES DE
MEDICINA Y CIRUGIA DE LA PROVINCIA DE CORDOBA

DIRECTOR

Rafael Morales Castro

PRESIDENTE DEL COLEGIO

Pedro del Rosal Luna

ADMINISTRADOR

Luis Cazalla Melero

Redacción y Administración

QUINTERO, SIN N.º - Teléfono 2.408

Año XII

CORDOBA, ABRIL 1936

Núm. 122

REDACTORES:

- Don José Martínez Machuca
➤ Zollo González Cabello
➤ Juan González Muñoz
➤ Joaquín Álvarez Bote.-Peñarroya
➤ José Huertas Morales.-Hornachuelos
➤ Antonio Consuegra Pulido.-Hinojosa

COLABORACION CIENTIFICA:

- Dr. Francisco Bergillos.-Dermatología y Sífilis
Dr. Enrique Luque.-Cirugía General
Dr. Julián de Cabo.-Diabetes y Nutrición
Dr. Enrique Villegas.-Oculista
Dr. Jacinto Navas.-Urólogo
Dr. José Pérez Mata.-Tocólogo

COLABORADORES: Todos los señores Médicos y practicantes

Esta revista se publica en la primera quincena de cada mes.—Es remitida gratuitamente a todas las clases sanitarias de Córdoba y su provincia y a nuestros Colegios Oficiales de toda España

SUMARIO:

Los Colegios Oficiales.—Problemas apremiantes y soluciones rápidas, por *Rafael Morales Castro*.—Sección Federativa: Labor del Comité.—Impresiones de un viaje, por *R. Morales Castro*.—Nueva clínica.—Restos de romanticismo, por *Antonio Esteban Ibañez*.—Sección oficial: Acta de la Junta de Gobierno. Cuentas de Tesorería.—Noticiario.

CEREGUMIL FERNANDEZ

ALIMENTO COMPLETO VEGETARIANO

Insustituible en las intolerancias gástricas y afecciones intestinales

FERNANDEZ & CARNIVELL  MALAGA

EDITORIAL

Los Colegios Oficiales



Hemos leído en el último número de «El Practicante Sevillano» unas manifestaciones hechas por el actual Presidente del Colegio de Sevilla que nos han sorprendido. Este compañero, con la más natural de las convicciones declara que se hace cargo de la dicha presidencia de una manera eventual, ya que tiene la firme creencia de que, como los Colegios Oficiales están llamados a desaparecer, a los nuestros poca vida les queda. Y lo dice con tal naturalidad, tan confiado en la pronta realidad de sus profecías que nosotros hemos adivinado entre líneas la complaciente sonrisa de un deseo.

Aquí nuestra sorpresa. Que se ostente la presidencia de un Colegio Oficial que como lógica base debe estar impregnada de una heroica defensa de dichos organismos y las primeras declaraciones que se hagan dejen entrever el anatema a los mismos y la regocijada esperanza de que desaparezcan.

Quien de tal forma pueda pensar, desconoce en absoluto la especial psicología de los practicantes en lo que respecta a organización. La colegiación oficial no sujeta a voluntad, sino formada por la inexorable obligación hace que un organismo central, compendio de todos los colegios Oficiales, puede pedir y reclamar en nom-

bre de todos los auxiliares españoles. Los Colegios Oficiales representan el recinto acogedor para todo todo profesional y desde que fueron constituidos, aspiración de la clase conseguida, han contribuido a crear una rica personalidad en torno al practicante y un respeto a nuestra profesión que desperdigados jamás podríamos esperar.

Esta es la labor de los Colegios y no existe concepto para argumentar la necesidad de su desaparición. Somos partidarios de la creación de Sindicatos porque éstos están llamados a conseguir mejoras para nuestra clase en aquellos sitios en que el Colegio no pueda actuar; pero debemos tener en cuenta que los Sindicatos no representan nada más que a un sector de la clase y están expuestos a múltiples contratiempos, mientras que el Colegio Oficial, sin ser incompatible con el Sindicato, es la representación de la clase en general.

No es ninguna incógnita el espíritu liberal que anima al presidente de nuestra Federación Nacional, como así mismo a todos los componentes del Comité; sin embargo en ellos encontramos los más firmes defensores de la colegiación, único modo de evitar el desmembramiento de nuestra clase, que ahora más que nunca necesita de una firme unión.

Problemas apremiantes y soluciones rápidas



En nuestro número anterior se publicó la instancia que nuestro Comité Ejecutivo ha elevado a los poderes para que sean delimitadas las funciones de practicante y enfermera. Como desde hace tiempo perseguimos la radical solución de este asunto, publicamos a continuación, porque está en consonancia con esta gestión del Comité, un artículo de nuestro director publicado en el número extraordinario del Boletín de Madrid, en el que se expone claramente que ese es el problema que más nos urge resolver.

«Mi querido amigo Luis Trápaga, director del «Boletín del Colegio de Practicantes de Madrid», orgullo de nuestra clase y guión de nuestras publicaciones, me hace las preguntas que anteceden. No tengo que hacer constar la satisfacción que me causa su requerimiento ni el honor que me proporciona su petición. Allá va, pues, mi pobre aportación unida a mi más entrañable gratitud.

En todas las profesiones, los problemas propios que surgen en el transcurso de su desenvolvimiento, encuentran su solución en el sucesivo encadenamiento de los días. Siempre de una forma paulatina, pero radicalmente resueltos. Para ello se aportan, el ingente trabajo de dirigentes y la unanimidad disciplinada de dirigidos. No es posible regatear el entusiasmo

cuando se sabe que de él depende el triunfo que se anhela.

En nuestra profesión, los múltiples problemas que la rodean están latentes y amordazados a ella. Los días y los años sólo hacen resbalar sobre ellos, llenos de ironía, sin dejar la menor huella de nuevos sistemas o de medianas esperanzas. Y no es que nos falte a nosotros el decidido empuje de las masas perfectamente organizadas. No es que hayamos negado en ningún momento nuestra aportación más enardecida, aunque en muchas ocasiones ésta haya sido causa de grandes sacrificios. Al contrario; concurren en nuestra colectividad virtudes de amor profesional tan singulares que, muchas veces, ha llamado la atención en otros sectores el desdén y el olvido en que se nos tiene cuando tan punjante y razonable es nuestra voz. Parece ser como si existiera un plan premeditado de negarnos toda utilidad sanitaria y declararnos, por lo tanto, al margen de esta humana función. Incomprensible. Algo monstruoso. Pero demostrado. Sin razón, sin un argumento, sin un motivo. Pero, por lo que se nos da a entender en vías de ejecución.

Ante tal situación, situación eterna sin la maravillosa aurora de un nuevo día, nosotros tenemos que catalogar nuestros problemas, todos de consi-

PAÑERIAS GONZALEZ

Unica casa que presenta
un nuevo sistema de ventas

Cuatro calidades seleccionadas para
CUATRO PRECIOS UNICOS
30 - 45 - 60 y 75 pesetas corte de traje

Sección especial de camisería fina

CONCEPCION, 33 al 37

Teléfono 1445

CORDOBA

Dr. José Pérez Mata

ESPECIALISTA
MATRIZ Y PARTOS

de las Clínicas de San Carlos y Maternidad de Madrid
Sobresaliente en el Grado de Doctor

DIATERMIA

CONSULTA DIARIA

SAN FELIPE N.º 9

CÓRDOBA

TELÉFONO 2398

Casa Perico

Plaza del Angel, n.º 5
Teléfono 2445

Freiduría - Café exprés - Vinos y
Cervezas de las más acreditadas
marcas - Manzanilla de San Lucas

CORDOBA

Cervecería - Restaurant

MUNICH La mejor cerveza.
Las mejores tapas.
El mejor vino

Café exprés del Brasil, 0'30 taza

Cubiertos desde 3 pesetas

Victoriano Rivera, núm. 4

Teléfono 1377 **CÓRDOBA**

CLÍNICA DE TRAUMATOLOGÍA

FRANCISCO CALZADILLA LEON

MEDICO ESPECIALISTA
DIPLOMADO DEL INSTITUTO RUBIO DE MADRID

HUESOS — ARTICULACIONES — CIRUGIA ORTOPEDICA

Consulta (previo número) de 11 a 1 y 3 a 5

Claudio Marcelo, núm. 17, entresuelo - Teléfono 1573 - CORDOBA

derable magnitud, hacer un índice de los mismos y poner a la cabeza aquello que más nos urge resolver. ¿Que cuáles son éstos? Acostumbrados como estamos a recibir hofetadas con la mayor resignación, debemos simplificar nuestra acción y dirigirla en primer lugar a este solo punto: Delimitación de las funciones del practicante y la enfermera. Porque si queremos extendernos en buscar las diferentes soluciones que nos hacen falta, es muy posible que se nos enfrenten nuevos inconvenientes enemigos, es decir, que tengamos que poner al alcance de la soberbia, con la santa paciencia que nos caracteriza, el otro carrillo para que sirva de blanco a nuevos azotes.

Yo veo en este asalto de la enfermera al campo de la auxiliaría médico-sanitaria el mayor peligro para nuestra profesión. Se nos ha dicho que la misión de la enfermera es completamente distinta a la nuestra. Se nos ha repetido, quizás buscando un halago que calme nuestro lógico descontento, que no debe existir temor en nosotros por la creación de este Cuerpo femenino. Pero lo cierto es que los blancos uniformes enfermeriles se van adentrando constantemente en los sitios que por derecho nos corresponden.

En evitación de este mal, que yo califico de máxima gravedad para nuestro nombre, hace falta que de una manera concreta, clara y precisa se diga oficialmente qué misión es la de la enfermera, qué nos corresponde hacer a nosotros. Porque será pueril y descabellado consentir que un diploma, impregnado de perfumes aduladores, se quiera comparar con un

título que en todas las ocasiones fué acompañado de las lágrimas de un hondo sacrificio.

Mientras esto se consigue, y hay que procurar conseguirlo con la mayor rapidez, mientras no se nos conteste, categóricamente a esta petición, es necesario, por todos los medios que estén a nuestro alcance, evitar el predominio de la enfermera en aquellas localidades que en la actualidad sólo son una amenaza. Y, sobre todo, dedicar nuestra mayor atención a robustecer el Cuerpo de practicantes titulares. Estos son los pilares que sostienen con más firmeza nuestra clase, porque llevar a las aldeas y pueblos apartados la función generosa de cuidar a los enfermos sólo lo harán en todos los tiempos los practicantes. Este cuerpo será siempre la barrera que contenga con energía los hachazos de una acción demoledora. Este es el problema que debe ser resuelto con más rapidez y éstos son los medios que, según mi criterio, deben ponerse en práctica. Porque una vez en posesión del campo de ejercicio que genuinamente no es primordial, ya tendremos buen cuidado en que éste no se vea asaltado caprichosamente, como igualmente tendremos tiempo para solucionar otros problemas, importantísimos, pero de índole secundaria.

Córdoba, diciembre 1955.

Rafael Morales Castro

Director de «El Auxiliar Médico».

Imp. «La Ibérica».- Córdoba

SECCION FEDERATIVA

Labor del Comité

Febrero y Marzo 1936

Interinidades de Asistencia pública domiciliaria.

Durante el mes de Febrero y atendiendo a lo dispuesto en la orden de 24 de enero último relativa a la designación de practicantes interinos del Cuerpo de A. P. D., los Inspectores de Sanidad de Jaén, Logroño y Málaga, a propuesta de los correspondientes Colegios de Practicantes han extendido, respectivamente, ocho, dos y diez nombramientos de Practicantes del citado Cuerpo con carácter de interinidad.

El Comité Ejecutivo solicita de todos los Colegios le comuniquen después de que se produzcan estos nombramientos, nombres de los Practicantes designados, del pueblo de destino y la fecha de toma de posesión, datos cuyo objeto inmediato es el de que el fichero que posee la Federación Nacional del citado Cuerpo se halle en todo momento en perfecta organización.

Espera el Comité Ejecutivo que las Secretarías de los Colegios tomen nota de esta solicitud y la cumplimenten.

Delimitación de funciones de las enfermeras con relación a las de los practicantes.

Por la circular del Comité Ejecuti-

vo número 25, conocen todas los Colegios haber reanudado éste, con gran intensidad, las gestiones en el Ministerio de Instrucción Pública, departamento al cual corresponde la resolución definitiva del problema, para lograr la delimitación de funciones de las enfermeras hospitalarias con relación a las de los practicantes.

Hasta la fecha podemos poner en conocimiento de los Colegios, que la instancia del Comité Ejecutivo ha pasado, a los pocos días de ser presentada en el Ministerio y después de varias gestiones personales del Comité, y particulares, acerca de los señores Ministro y subsecretario, a informe de la Universidad Central y que el Ministerio se halla dispuesto, una vez recibido este informe a proceder con entera justicia.

De las normas que el Comité Ejecutivo daba a los Colegios para coadyuvar con él en la resolución favorable de tan fundamental problema, nos han participado haberlas cumplimentado los siguientes: Alicante, Almería, Badajoz, Cáceres, Córdoba, Cuenca, Guadalajara, Guipúzcoa, Huesca, Jaén, Logroño, Madrid, Málaga, Melilla, Navarra, Valencia, Valladolid y Zaragoza. Total, 18.

Como son cuarenta y seis los Colegios Oficiales de Practicantes orga-

minizados en España, a todos los cuales les fueron comunicadas las normas a seguir en tan interesante gestión, cree el Comité que los veintiseis restantes no habrán permanecido indiferentes ante momento tan decisivo y habrán cumplimentado en igual forma aquellas normas aunque no lo hayan participado al Comité.

Contribución Industrial (Propuesta del Colegio de Sevilla).

Hasta la fecha sólo han emitido voto acerca de esta propuesta que pudiera resolver el problema de Tributación a la Hacienda—que desde tanto tiempo tiene pendiente la clase—los siguientes Colegios: Almería, Cáceres, Castellón, Ciudad Real, Córdoba, Huesca, Málaga, Melilla y Murcia. Los nueve votos favorables a la propuesta.

El Comité Ejecutivo dió en el acta correspondiente al mes de diciembre último un plazo de tres meses para que los Colegios emitiesen su voto acerca de esta propuesta hecha en la Junta Consultiva del citado mes; mas vencido el dicho plazo, habiendo votado sólo nueve Colegios, el Comité ha acordado prorrogarlo por tres meses más en la evidencia de que no será precisa una nueva prórroga.

Pago directo por el Estado a las clases sanitarias municipales.

Cumpliendo acuerdo recaído en la última reunión de Junta Consultiva acerca del proyecto del Colegio de Almería aprobado en la misma sobre pago directo por el Estado a las clases sanitarias municipales, el Comité Ejecutivo ha remitido a todos los Colegios ejemplares impresos del citado proyecto para que éstos procedan a su divulgación y propaganda entre las clases sanitarias, autoridades y personalidades de cada provincia. Además se ha pedido a cada uno de los Colegios comuniquen el ambiente y juicio que ha merecido el proyecto, detalle de suma importancia para las ulteriores gestiones sobre el mismo. Por su parte el Comité Ejecutivo ha procurado profusamente su divulgación entre las autoridades nacionales y organismos de este carácter.

Representación en las Juntas Administrativas de las Mancomunidades municipales

A pesar de haber sido esta cuestión ya gestionada por el Comité Ejecutivo en más de una ocasión, sin resultado positivo hasta la fecha, ha sido reiterada nuevamente cerca del recién

¡Hace falta UNIFICACION. Abolir las discrepancias en el momento de la acción. Ferrea disciplina en la lucha. Es la forma de conseguir un triunfo y de exponer claramente, sin miedos claudicantes, que no estamos dispuestos a que se nos arrebaten los derechos que la Ley nos concede.

GRAN BAR Restaurant

CALEFACCION CENTRAL

Teléfono número 1-0-3-6

SERVICIO POR CUBIERTO Y A LA CARTA

Cubierto desde 3 pesetas

Plaza de la República

Córdoba

MANUEL CABALLERO

MEDICO - DENTISTA

Jefe del Servicio Odontológico del Instituto Provincial de Higiene
y del Hospital de la Cruz Roja.

Braulio Laportilla, 6, pral. - (esquina a Góngora)

CORDOBA

JULIAN ROLDAN ARQUERO

MEDICO

del Hospital Psiquiátrico Provincial

Enfermedades del sistema nervioso

Consulta de 12 a 3

Jesús María, 1

CORDOBA

Blas Cabello Luna

AUXILIAR DE FARMACIA

Fabricación de vidrios soplados.
Ampollas para toda clase de so-
luciones inyectables y tubos para
comprimidos.

Solicite muestras y precios.

Barroso, n.º 8 CORDOBA

¡No más calvos ni cabezas sucias!

Cuando se cae el pelo se recurre a un regenerador, pero si no se cae será mejor;

!!!PREVENIR SIEMPRE ES MAS QUE CURAR!!!

Un sombrero marca **PINRI** que pesa 40 gramos, evita la caída del pelo, protege la cabeza contra el polvo, las insolaciones y las pulmonías, además da un sello de distinción y elegancia y sobre todo que usándolos, rescita de la ruina a una industria Nacional donde mueren anémicos por el hambre muchas familias.

Consulta de
9 a 1 y de 3 a 7,

PADILLA CRESPO

Gondomar, 11-Teléfono 2845
CORDOBA

nombrado Subsecretario de Sanidad y Beneficencia. Dada la importancia que para la clase tiene esta cuestión, el Comité pone para conseguir su realización la mayor actividad, aunque no es menor el número de dificultades que por distintos sectores se oponen a la misma. Los motivos de esta férrea oposición a todos los Colegios se les alcanzan.

Servicios auxiliares sanitarios en el Ejército

A propuesta del Colegio de Madrid, el Comité Ejecutivo, en nombre de la Federación Nacional, ha cursado al Ministro de la Guerra una instancia en la que se solicita que los servicios sanitarios auxiliares en hospitales, clínicas, enfermerías y laboratorios militares sean prestados por los soldados de las Comandancias de tropas de Sanidad Militar que se encuentran en posesión del título de Practicante, una vez terminado el período de instrucción.

Recurso al Supremo contra intrusismo por el Colegio de Vizcaya

Requerido el Colegio de Vizcaya por el Comité Ejecutivo, como los demás que se hallan en iguales circunstancias para saldar su deuda con la

Federación Nacional por concepto de cuotas federativas correspondientes al año de 1935, ha manifestado las dificultades que de momento encuentra para poder cumplir con este mandato reglamentario dada la precaria situación económica en que dicho Colegio, según declaración de sus actuales Presidente y Secretario, se encuentra. Causa de esta situación, según declaración de los mismos, han sido los gastos ocasionados por el recurso contencioso-administrativo incoado por dicho Colegio contra sentencia favorable de un juzgado de instrucción de Bilbao a un caso de intrusismo ejecutado por una monja de un hospital civil de aquella capital. El Colegio de Vizcaya solicita para salvar el déficit que como consecuencia de este recurso arrastra su economía, que el Comité asigne a tal efecto una cantidad a los fondos de la Federación o que proponga el pago de una cuota extraordinaria entre aquellos Colegios que no contribuyeron ya a dichos gastos. El Comité Ejecutivo, aun creyendo factible cualquiera de estos dos procedimientos que propone el Colegio de Vizcaya, no puede realizarlos por sí por carecer de atribuciones para ello.

Considera el Comité Ejecutivo como más viable que todos los Colegios que de antemano se comprometieron

Seamos atentos vigías en el ejercicio de nuestra profesión para castigar duramente las intromisiones y enaltecer con amplitud a las figuras que nos protegen. Y, sobre todo, SEPAMOS DESEMPEÑAR A LA PERFECCION EL PUESTO QUE NOS ASIGNARON.

a contribuir a los gastos del citado curso y no lo hubieran hecho ya en la medida de sus posibilidades económicas, que no en todos son las mismas, procuren dar cumplimiento a aquel compromiso; a tal efecto se hace desde aquí un nuevo requerimiento a los Colegios.

Posibles modificaciones en el plan de estudios de la carrera de Practicante

Al mismo tiempo que el Comité Ejecutivo gestiona en el Ministerio de Instrucción Pública la definitiva delimitación de las funciones de las Enfermeras con relación a las de los Practicantes ha sido planteada en dicho departamento por parte interesada la conveniencia de una modificación del plan de estudios de la carrera de Practicante en el sentido de suprimir las enseñanzas de Obstetricia y en consecuencia privar a los futuros profesionales de la autorización para asistir a los partos normales. Dicha petición ha pasado a informe del claustro de profesores de la Facultad de Medicina de Madrid y éste ha constituido una ponencia compuesta por los doctores Olivares, Toledo y Población para que la dicaminen. El Comité Ejecutivo, enterado con tiempo del asunto que encierra trascendental importancia para la clase viene realizando gestiones encaminadas a que tal deseo de parte interesada no prospere cerca de los señores que forman la ponencia del Decano de la Facultad de Madrid, doctor Márquez y de otros profesores de la misma ha intervenido poniendo a todos estos señores en antecedentes de lo que re-

presenta no solo para los intereses de nuestra clase, sino para los de la asistencia médica rural la autorización a los practicantes para asistir partos normales.

De momento no cree el Comité Ejecutivo ser más explícito en la exposición de este problema y espera a que se resuelva en un sentido u otro para dar cuenta a los Colegios de su planteamiento, desarrollo y resolución.

Consultas

Durante los meses de febrero y marzo el Comité Ejecutivo ha evacuado consultas relacionadas con asuntos de clase, a los Colegios siguientes: Cáceres, Cádiz, Castellón, Ciudad-Real, Guadalajara, Guipúzcoa, Las Palmas, Logroño, Melilla, Navarra, Santa Cruz de Tenerife, Sevilla, Soria, Valladolid, Pontevedra, y Zaragoza.

Pago de cuotas federativas

Durante los meses de febrero y marzo han sido hechas efectivas en la Tesorería de la Federación Nacional en concepto de pago de cuotas federativas las cantidades que a continuación se expresan, correspondientes a los Colegios y plazos que se mencionan; Almería, por tercero y cuarto trimestre de 1955, 105 pesetas; Badajoz, por tercero y cuarto y parte del primero de 1956, 320; Castellón, por tercero y cuarto, 537'75; Ciudad-Real, por todo el año de 1956, 682'50; Guipúzcoa, por primero y segundo trimestre de 1956, 201'25; Jaén, por primer trimestre de 1956, 189'90; Las Palmas, por tercero y cuarto trimestre de 1955, 105; León, por tercero y cuarto trimes-

tre de 1955, 194'50; Madrid, por primer trimestre de 1956, 749; Murcia, por tercero y cuarto trimestre de 1955, 452; Pontevedra, por primer trimestre de 1956, 70'90 y Zaragoza por todo el año de 1955, 1.995. Total, 5.621'60 pesetas.

Censos de Colegiados

Hasta el día de la fecha se han recibido en el Comité Ejecutivo en cumplimiento de lo que determina el artículo 4.º del Reglamento de la Federación Nacional los censos de los Colegios que a continuación se expresan, con la siguiente determinación del número de colegiados inscriptos en cada uno de ellos: Albacete, 92; Alicante, 206; Almería, 159; Avila-Segovia, 78; Badajoz, 164; Burgos, 107; Cáceres, 177; Cádiz, 225; Castellón, 201; Ciudad-Real, 195; Córdoba, 247;

Cuenca, 107; Guadalajara, 66; Guipúzcoa, 120; Huesca, 207; Jaén, 220; León, 121; Logroño, 164; Madrid, 856; Málaga, 247; Melilla, 111; Murcia, 275; Navarra, 220; Palencia, 62; Palma de Mallorca, 68; Pontevedra, 81; Salamanca, 74; Sevilla, 501; Teruel, 252; Valladolid, 186; Vizcaya, 240; Zaragoza, 560. Quedan pendientes de cumplir este precepto reglamentario los Colegios de Alava, Asturias, Cataluña, Granada, Huelva, La Coruña, Las Palmas, Santander, Santa Cruz de Tenerife, Soria, Toledo, Valencia y Zamora. El Comité Ejecutivo requiere a estos Colegios para que en un plazo muy breve remitan sus censos correspondientes, en todo instante necesarios para la buena organización de nuestra Federación, ahora más que nunca, por hallarse a punto de salir el primer número de la «Gaceta del Practicante».

F. BERENGUER

MEDICO FORENSE

Y DEL HOSPITAL PSIQUIATRICO PROVINCIAL

ENFERMEDADES DEL SISTEMA NERVIOSO

RAYOS X - ELECTROCARDIOGRAFO

ELECTRICIDAD MEDICA

Consulta de 11 a 6

Teléfono 2361

Gran Capitán, núm. 6

CORDOBA

ESTERERIA

PERSIANAS

ALPARGATERIA

Y ARTICULOS DE MIMBRE

VIUDA DE FRANCISCO MAS

Plaza de la República

Teléfono 2076



Sucursal:

Dormitorio, número 3

CÓRDOBA

Enrique Villegas

OCULISTA

Consulta diaria de 2 a 5

Concepción número 32, principal

Teléfono núm. 1337

CÓRDOBA

CANTADOR

PELUQUERÍA PARA SEÑORAS

Permanentes completas de puntas indes-
rizables, 9 pesetas. Masajes y todos los
servicios en este ramo

Claudio Marcelo, 3 pral.

CÓRDOBA

La Judería

CONFITERIA Y PASTELERIA

MANUEL ZAMORA SALTO

Especialidad en bollos de manteca

DEANES, 25

CÓRDOBA

Dr. JULIAN DE CABO

DIABETES

Y

NUTRICION

Calle Sevilla, 16 primero

Teléfono 1.7-0 4

CÓRDOBA

La palabra de nuestros maestros**IMPRESIONES DE UN VIAJE**

Para todos los practicantes españoles, y especialmente por razones de convivencia para los practicantes de Córdoba y su provincia, el nombre del doctor don Enrique Luque es un símbolo. En él cuadran maravillosamente las cualidades que nosotros, eternos y humildes soñadores, anhelamos ver encarnadas en todos nuestros maestros. Es el símbolo de maestro-protector.

Compeneirado íntimamente con nuestro desenvolvimiento social y perfectísimo conocedor del trabajo de los auxiliares, por servirse en todo momento de su ayuda, hemos llegado por tal causa a estar ligados a él por estrechos vínculos de afecto.

Siempre es interesante hablar con don Enrique Luque. Porque su palabra, respondiendo uniformemente a su don de captar todos los aspectos de la vida en sus distintos matices, es un desfile multicolor de bellezas que proyecta en nuestro cerebro, grabada con la firmeza del buril, la lección exacta del arte, de la ciencia, de la filosofía. En esta ocasión nos ha llevado hacia él el indiscreto curiosidad con que nos agujonea nuestro débil conocimiento. El doctor Luque ha estado visitando los más importantes hospitales de Alemania y hemos querido saber el desenvolvimiento médico-sanitario de aquel país. Tenemos la seguridad de quedar saturados plenamente en el

deseo que nos lleva hacia él gracias al mágico desgranar de su conversación.

Y en el artístico museo donde se entrega al estudio y la meditación—su despacho—en un paréntesis conque nos obsequió durante las horas de su consulta y además en la grata compañía de su auxiliar, nuestro querido compañero don Alfonso Navarro, nos ha contestado a nuestras preguntas en la siguiente forma:

—¿Qué idea le guiaba al visitar Alemania?

—Al visitar Alemania, sólo me movía el deseo de observar directamente las técnicas de aquellos cirujanos que por sus condiciones personalísimas e indiscutible valer, han conseguido la universalización de sus nombres.

Disponía de escaso tiempo y desde el primer momento deseché toda idea turística. Recorrer países, es un arte difícil y M^{me}. Stael habla refiriéndose a ello como del más triste de todos los placeres. Y así debe ser, ya que el contacto con un medio totalmente distinto, exige intensa actividad, con el lógico anhelo de recoger o penetrar al máximo, la esencia espiritual de cuanto nos rodea.

Conocer un país no es visitarlo, como exactamente dice Muñoz Rojas. Precisa que uno sea el recorrido por él y para ello es requisito indispensable, poseer una serie de pliegues y re-

pliegues que se adapten perfecta y recíprocamente. Sin esta condición, agrega, andar por un país puede que no sea perderse, pero escribir sobre él, es estar perdido para siempre. Sin embargo, no creo sea la desorientación tan absoluta para no darse cuenta que Alemania, aun dentro de su filosofía algo materialista como corresponde a un país exuberante de vida en todos sentidos, está en una fase de supervaloración racial.

Las dos figuras simbólicas de Hindenburg e Hitler, tradición y oriente del pueblo, cuyos retratos enmarcados cuidadosamente, presiden todos los recintos públicos y particulares, no son más que una prueba de ese ambiente nacional que todo lo envuelve, sin menoscabo por supuesto de una exquisita cortesía.

Yo he quedado en este sentido defraudado. Esperaba un pueblo de expresión algo fría y nada más lejos de ello. Desde su idioma hasta sus costumbres, reflejan tanto individual como colectivamente, una delicadeza espiritual que acrecienta: su espíritu de trabajo, sinceridad, modestia y verdadero respeto a su pasado, conservado a través y a pesar de los tiempos y épocas desagradables que todos recordamos. Estatutos, rótulos, edifi-

cios, son algo que a todos les pertenece y todos velan por ello.

—¿Qué impresión le ha causado la organización sanitaria?

—Las organizaciones sanitarias que he recorrido han sido esencialmente quirúrgicas. Tanto las universitarias como las particulares de las ciudades o regiones, me han causado grata impresión.

De todas ellas, la clínica quirúrgica de Tubinga sea tal vez la más perfecta, por responder al modelo según el cual han de renovarse los antiguos edificios.

De bellas líneas y amplia capacidad, es una feliz conjunción de lo práctico con lo estético. Níquel cromado, duco, ricos mármoles y tapicería, señales luminosas originalísimas, amplias y numerosas salas de operaciones, laboratorios, salas de conferencias, acuarios y pajareras en la sala de niños, biblioteca, etc., forman un todo armónico cuya simple enumeración no haría al caso.

Dirigió esta construcción, imprimiéndole su sello personal, el Profesor Kirschner y como poco después de su conclusión se trasladó a Heidelberg, asumió la dirección de este magnífico centro el Profesor Usaldel,

Ante las continuas luchas internas que existen entre médicos y practicantes rurales, es indispensable, olvidando duras acciones en contra nuestra, una continua labor serena y razonada de aproximación de la que salga robustecido nuestro nombre.

de reconocido prestigio y discípulo de su antecesor.

Como detalle curioso recorrimos bajo este hospital, otro subterráneo al abrigo de posibles bombardeos y gases para tiempo de guerra.

Al concluir la visita y acompañados del doctor Mueller, fuimos a despedirnos del Profesor Usaldel, quien lógicamente quiso conocer el efecto que me había producido. A su ruego contesté con una sola palabra: que era un sueño.

Esta clínica, análoga a la de Frank-

fort y otras muchas en construcción, refleja un criterio del estado alemán que yo me permitiría llamar de *humanización de los servicios benéficos*. Y lo más curioso del caso y como prueba de la descentralización que impera en Alemania (que dicho sea de paso, todo lo absorbe en otras naciones) se empieza por dotar a Tubinga, pequeña capital universitaria de 28 a 50.000 habitantes, de un hermoso hospital quirúrgico de 350 camas, invirtiendo 9.000.000 de marcos, sencillamente porque el antiguo no reunía buenas condiciones.



El doctor don Enrique Luque, su auxiliar el practicante señor Navarro y nuestro compañero Morales Castro

MARIANO MOYA

Especialista, Jefe del Servicio de Aparato Digestivo, Nutrición y Secreciones Internas de la Policlínica Municipal de Córdoba.

Consulta de 2 a 4 - Gondomar, 5
CORDOBA

Talleres Tipográficos LA IBERICA

Duque de Hornachuelos, 12 duplicado

Teléfono 1754

CÓRDOBA

Manuel Paz García

Médico-Odontólogo



Consulta de 9 a 12 y de 3 a 7

Malaga n.º 3, pral. CORDOBA

RAFAEL PEREZ SOTO

Del Hospital Provincial, Beneficencia Municipal y Sanatorio de la Cruz Roja

Medicina y Cirugía General, Rayos X, Electroterapia

CONSULTA DE 2 A 5

Paja, 4 Teléfono, 1553

CORDOBA

G. FELIPE TOLEDO GUTIERREZ

Delegado científico de varios Laboratorios Farmacéuticos

Muestras y literatura a disposición de la clase Médica

Maese Luis, 1 D. Teléfono 2506 CORDOBA

—¿Cree que el funcionamiento de los hospitales que visitó es perfecto?

—La organización, por todo lo que acabo de decirle, puede considerarse perfecta y del todo similares son los restantes hospitales que he visitado en Stuttgart, Menheim, Heidelberg, Berlín, etc.

—¿Qué diferencia ha encontrado comparando aquellos hospitales y los nuestros?

—Difieren fundamentalmente de los nuestros en que están reunidos los servicios públicos y privados. Ello facilita sobre manera la labor del jefe sin tener la impaciencia de desplazarse a otros centros donde desarrollar su trabajo particular, con notorio beneficio tanto para la asistencia de los enfermos, como para la labor didáctica,

En cada clínica quirúrgica universitaria regional—y creo son 22 las que existen—, no hay más que un Profesor de cirugía con 500 camas a su cargo. Ya se comprende, que la dotación de personal es amplísima: 2 Oberrazi, de los cuales uno lleva la policlínica y otro comparte el trabajo de operatoria con el profesor; 15 a 20 ayudantes, divididos según sus condiciones y antigüedad en 3 categorías; 6 u 8 instrumentistas; jefe y mozos de esterilización; enfermeros y servicios auxiliares bastante numerosos por cierto. Este conjunto completamente autónomo, produce la sensación de una colmena, bajo la suprema dirección del Jefe, como cariñosamente se le llama al Profesor.

La distribución del trabajo y la forma en que se desarrolla es verdaderamente admirable, como igualmente los métodos de enseñanza; más aún que

las mismas técnicas, en que salvo excepciones, no dejan de ser ejecutados por unas manos puestas al servicio de un cerebro.

—Cuando comperábamos los libros registro de quirófano con el nuestro y valorábamos en un 50 por 100 nuestra tarea operatoria con sólo un 16 por 100 de plazas, sentíamos alegría y a la vez nostalgia por considerar que tal vez rodeados de aquel ambiente, pudiéramos alcanzar mucho más provecho con evidente repercusión en beneficio de nuestros enfermos.

—¿Podrían adaptarse a nuestros hospitales las normas de los extranjeros?

—Creo sería difícil, muy difícil, introducir estas normas en nuestros servicios. Así lo estiman otros colegas. El doctor Corachan, fundamentado prestigio de la cirugía nacional, se expresaba ante mí en Barcelona en estos términos que justifican mi sentir. Me decía: «Vea detenidamente el funcionamiento de nuestras clínicas. Las organizaciones que acaba usted de estudiar, tenemos que contentarnos de momento sólo con admirarlas. Sería necesario cambiar totalmente nuestras costumbres, para llevarlas a la práctica. En cambio, aquí tal vez hallará una zona de transición que pudiera serle útil.

—¿Con qué personalidades médicas convivió?

—He conocido varias personalidades, descollando los profesores Kirschner, Sauerbruch, Usaldel, Magnus, Zuckschwert, Heyman, Chaul, etc.

Sin duda alguna y a pesar de la suficiencia de todos, los dos primera-

mente citados sobresalen de la órbita normal con una recia personalidad.

El Profesor Kirschner cuenta unos 65 años. Su capacidad de trabajo y organización es formidable y digno es señalar como curioso, que este sabio maestro de prestigio mundial, une a su suficiencia la sencillez. Atiende con solicitud a los visitantes de su clínica, y mostró deseos de conocer España, reiterados hace unos días. Tan sólo espera para satisfacerlo la normalización de las divisas nacionales.

Su operatoria es artística, es humana y didáctica. Merece ser clasificado como uno de los valores más positivos de la cirugía alemana. El silencio en sus salas de operaciones es llevado al límite, como así mismo el confort. Las ideas que brotan de este cerebro con la misma fluidez que el agua clara surge del manantial, hace que las galerías de su clínica estén siempre ocupadas por cirujanos de todos los países y por fabricantes de instrumental quirúrgico. Abigarrado mosaico que da a esta clínica una fisonomía de especial cosmopolitismo.

El Profesor Sauerbruch, tiene unos 62 años, altamente estimado y admirado, es el cirujano más popular de Alemania.

Nervioso, enérgico. De palabra breve, con alto timbre, hace que su presencia sea advertida con antelación. Su cirugía se puede sintetizar en una sola palabra: genial.

Hace con el bisturí o mejor aún con la tijera, lo que quiere, sin preocuparse de nada.

No llama grandemente la atención verlo ejecutar una intervención reglada. En cambio, ante un problema de difícil solución y sobre todo cuando

se trata de tórax, hay que descubrirse.

Es una cirugía propia, personalísima, muy difícil de aprender.

Resumen: Ciencia pura y arte puro como tradición y oriente entre cuyos dos polos cabe todo lo restante.

—Comparando la auxiliaría médica de esos países con la que en España existe ¿cree que es eficaz la de nuestro país?

—Indiscutiblemente que es eficaz la auxiliaría médica en nuestro país. En el practicante encontrará siempre el médico todos los elementos necesarios para forjar su más útil colaborador.

Esta adaptación se consigue con muy poco esfuerzo y pocos días bastan para que exista una estrecha armonía e identificación del médico con sus auxiliares.

Me remito a nuestra estadística. Si la auxiliaría no fuese eficaz en nuestros servicios, ¿cree Vd. que podrían ejecutarse cada año 1.400 intervenciones y seguir los cuidados pre y postoperatorios tan meticulosos como el estado actual de nuestros conocimientos exige con sólo los dos practicantes de que dispongo?

Nos despedimos del doctor. Con el agradecimiento a su atención y al habernos proporcionado por unos instantes, gracias a sus palabras, el olvidarnos de las continuas luchas y de escribir sobre los mismos temas en que se debate nuestra profesión.

Y en la tranquila severidad de su despacho revivieron nuestras esperanzas de encontrar muchas conciencias comprensivas y acogedoras.

Rafael Morales Castro

Abril 1936.

NUEVA CLINICA

Atentamente invitados hemos visitado la nueva Clínica de Urgencia y Accidentes que el prestigioso doctor don Fernando Ansorena ha establecido en esta capital.

Está la misma situada en la Avenida del Gran Capitán y posee los más modernos adelantos que son necesarios para esta clase de intervenciones.

Sabíamos muy bien de las magistrales dotes que el doctor Ansorena posee para el desempeño de su carrera, pero ignorábamos las cualidades que tiene para dirigir la instalación de un gabinete quirúrgico que, como el que hemos visitado, puede ser modelo. No falta en el mismo el más pequeño detalle que pueda contribuir a la más feliz terminación de una intervención. Igualmente se ha cuidado de que

el decorado responda a un exquisito buen gusto y modernidad, hasta tal punto de que el estar en el pequeño quirófano resulta acogedor y nunca impresionante, como siempre ocurre cuando entramos en un recinto de tal naturaleza.

Si a esto unimos un cuadro de eminentes doctores encargados de la asistencia a todo aquel que recurra a referida clínica, nos encontramos con que la misma es la más perfectísima expresión de lo que tanta falta hacía en nuestra capital.

Felicitemos efusivamente al doctor Ansorena por dicha instalación como así mismo le agradecemos la atención que con nosotros tuvo durante nuestra visita.

Preguntad a los señores médicos que tienen para su auxilio un practicante, si están conformes con tal servicio. La contestación será nuestro mejor escudo de protección. Así verá quien así nos conceptúa, que no somos rémora, sino al contrario, actor indispensable para el mejor desarrollo científico.

Talleres Tipográficos «LA IBERICA».-Córdoba

BAR ARIZA

Centro de Deportes

Cerveza al grifo. = Vinos de las mejores marcas.

Tapas variadas por el consumo. = Especialidad en bocadillos.

Mariana Pineda, 8

CORDOBA

Teléfono 2452

Enrique Molina Beca

Especialista en oídos nariz y garganta

Ayudante del servicio de la especialidad
en el Hospital de la Cruz Roja

CONSULTA DE 1 A 5

Claudio Marcelo, 17, 2.º - Teléfono 2062

CORDOBA

Antonio M. y Olivares

MÉDICO ESPECIALISTA

Enfermedades de la infancia
Huesos y articulaciones.

RAYOS X

Consulta de 2 a 5

Victoriano Rivera, 4 (antes Plata) - Teléfono 1368

CÓRDOBA

F. LARA-BARAHONA MAZA

Especialista en Enfermedades de los niños

Del Hospital
del Niño Jesús de Madrid
Médico Puericultor

Jesús María, núm. 6 - Teléfono 1609

Consulta de 3 a 5

CORDOBA

Freiduría LA MALAGUEÑA

Vinos y cervezas de las mejores
marcas.—Se reciben pescados en
todos los trenes.—Se dan tapas
gratis.—Venta de pescado frito
y crudo a todas horas.

Plaza de la República, 5

Teléfono 2665

Córdoba



Medicamentos para la Dermo-Sifilología
la Oftalmología y la Oto-Rino-Laringología

Laboratorios del Norte de España, S.A.
S. de Especialidades Quím. y Quím. Sarcosina, S. A.

Página literaria

Restos de romanticismo



Pocos románticos quedamos ya en el momento actual. Epoca es esta de transición, de renovación en todos los órdenes de la vida. El mundo se transforma y con él nuestras actividades profesionales y el régimen de nuestras organizaciones oficiales. Nuevos moldes, nuevos reglamentos, nuevas leyes; el recuerdo de nuestras viejas ideas y de los sistemas antiguos que vivieron sólo del misterio de que se rodearon, vamos sepultándolo en triste funeral, convencidos de que no resistirían hoy la discusión y la controversia y se derrumbarían como edificios carcomidos por la acción del tiempo al más leve impulso de la moderna filosofía y de la ciencia que esta filosofía entraña.

Los que en algún tiempo fuimos románticos, intentamos sacar a la luz aquel romanticismo que hoy está anticuado, sin exponernos al ridículo.

Las costumbres hacen leyes y esas leyes son en todas las épocas el reflejo vivo de las respectivas civilizaciones que dirigen la vida y marcan los momentos históricos de los pueblos

con todo su grandioso desenvolvimiento; de aquí que en la sucesión de las personas y las cosas, se pierdan también en gran parte las costumbres que en aquellas personas encarnaron y se difumina al mismo tiempo lo más esencial y representativo de las cosas.

Los que ya algo pasados de moda asistimos al paso de transición entre lo que se fué y lo que viene, tendremos que hacer una ligera meditación y estudio de lo que está próximo a extinguirse, o más bien a transformarse y podremos apreciar las extravagancias y las bellezas, las grandezas y las debilidades, los errores y las verdades inmensas.

Las personas y las cosas nunca deben exhibirse como materia, ya que el materialismo es obra de espíritus mediocres. Deben más bien rodearse de cierto romanticismo lírico que en algunos existe, pero queda inédito y que en otros más atrevidos se manifiesta con cierta rebeldía, pensando que con ello ganarán el arte, la literatura y las buenas costumbres.

Algunos autores de reconocida au-

Los sangradores de tipo medieval, al margen de la cultura que trae consigo el rápido progreso de la sociedad, ya no existen. En su lugar fue plantado el AUXILIAR MEDICO, ambicioso de conocimientos y culto por convicción.



Fernando Cantón

Especialidades

Farmacéuticas

Esterilizaciones - Productos químicos puros



Teléfono 1345 - CORDOBA - San Felipe, n.º 3

A. G.^A-PANTALEON CANIS

MEDICO

DEL INSTITUTO PROVINCIAL DE HIGIENE

Jefe del Laboratorio del HOSPITAL DE LA CRUZ ROJA

LABORATORIO DE ANALISIS CLINICOS

(sangre, orina, esputos, líquido céfalo-raquídeo jugo gástrico, heces, pus, etc., etc.)

Calle Sevilla, núm. 9

Teléfono 15-43

CORDOBA

PLUMAS ESTILOGRÁFICAS

Garantizadas, desde 7 pesetas

GRANDIOSO SURTIDO



LIBRERIA LUQUE

Imprenta y Papeería



Gondomar, 17

CORDOBA

toridad han considerado el romanticismo como una exageración ridícula de ciertos sentimientos íntimos y profundos en los cuales penetra alguna vez el cálculo retórico del que los manifiesta, pero otros escritores, quizás en mayor número, también competentes, opinan que el romanticismo es la expresión más pura y delicada de los afectos del alma con relación al amor principalmente.

Soy un convencido de que el que lleva dentro de su espíritu un alma de romántico, podrá cambiar de forma exterior con arreglo a la nueva cultura, pero no será nunca vencido por el excepticismo y la duda, ni caerá en el ridículo si su romanticismo es bien sentido.

Quien se esfuerce en satirizar y condenar el culto ardiente del amor en toda la acepción de la palabra, mágica por su valor y por lo que en sí representa, puede asegurarse que es un insensato o un desgraciado, que no ha tenido una madre que le meciera en sus brazos, un padre que le diera buen ejemplo y consejo y una novia que compartiera con él tristezas y alegrías, bienandanzas y sinsabores, abundancias y miserias.

La encarnación de las doctrinas negativas, son aquellos que están divorciados de los libros que no saben abrir ni escoger y que están tan hue-

cos de cerebro como llenos de ignorancia y pedantería. Esos son los que aseguran que la mujer es el ser más perverso de la Naturaleza, que la amistad es un mito, que el amor no existe, y finalmente, que todo es mentira. Ese excepticismo, esa melancolía, ese constante y renegado afán de encontrar todo mal, es repugnante y falso, porque no se apoya en ninguna idea noble y generosa.

Romanticismo o sentimentalismo. Qué más dá. Son palabras sinónimas. Todo lo sublime resulta de la exposición de un tema profunda y hondamente sentido. Esto resulta ridículo cuando una persona es aficionada a manifestar sentimientos que está muy lejos de abrigar.

El romanticismo tiene sus dolores y hasta a veces causa la muerte. Recordar el dolor agudo que mató de la manera más sublime al desgraciado amador Diego Marsilla y a tantos otros que por no haber salido sus casos a la luz pública, no han sido como aquél acreedores a la merecida admiración y respeto y reconocido su dolor y sentimiento.

He tenido ocasión de asistir muy recientemente a unas cuantas conferencias románticas, dadas en los derruidos y antiguos cementerios de Madrid, donde preclaros e ilustres escritores y artistas (Pedro de Répide,

El médico no sería nada si no recibiese la inspiración del sabio y si no tuviese el auxiliar que INTERPRETA—no que ejecuta solamente—sus prescripciones.

Dr. Marañón

Gómez de la Serna, García Sanchiz, Pemán y otros) han hecho revivir en mí sentimientos adormecidos que en el despertar de unos cementerios, concibieron escribir este artículo y recordar a Michelet que decía: «El desengaño, la falta de felicidad y de paz del alma producen el dolor romántico, la tristeza, la melancolía, el desprecio a los placeres que ofrece el mundo material y a la misma vida, no pensando más que en el bien para los demás».

Aquí no hay egoismos personales, puesto que se desprecia hasta la vida y ésta se vive para el bien de los demás. Este romanticismo late eternamente en el fondo del espíritu dando leyes al corazón.

Caiga en buena hora la sátira más amarga, la crítica más severa, sobre los falsificadores del sentimiento y de la poesía, que poesía y sublime encierra la expresión delicada del dolor verdadero, el dolor secreto y amarguísimo del desengaño; ese dolor tiránico y absorbente que crea círculos de hierro de los cuales no puede escapar el corazón, atravesado por el

puñal cuya herida sólo puede entibiar, que no extinguir, la nieve de los años; ese dolor verdadero no se manifiesta por su propio deseo, ni quiere que el mundo le vea, porque el mundo entero no puede borrarle. Ese dolor sin nombre, ese sentimiento misterioso y profundo, crea héroes y mártires, nutriendo las más bellas páginas de la historia, se puede sorprender en una mirada, se adivina en una frase, se compendia en un suspiro. Esto es necesario que perdure.

Aunque los tiempos cambien, toda la sátira del Universo no sería capaz de poder ridiculizar la más leve manifestación de ese romanticismo verdadero que para el empeño y logro de las causas nobles y justas, es necesario que subsista y más nuestra profesión, que tanto se presta a derramar el bien por el bien mismo y a hablarlos con el corazón sin poner entre nosotros espinas de hipocresía y abrojos de falsedad.

Antonio Esteban Ibañes

Practicante

Madrid.

Los anuncios de este Boletín necesitan la incondicional asistencia de todos los practicantes. Son protectores nuestros a los que hay que favorecer.

Creo sinceramente que supondría grave daño combatir la carrera de auxiliar médico.

Dr. Juarros

SECCIÓN OFICIAL

Extracto de la Junta Directiva celebrada el día 24 de de Marzo 1936

Acta de la sesión anterior aprobada.

El Secretario da cuenta de su entrevista con don Teodomiro Monroy del Rosal y en su virtud se acuerda nombrar a dicho compañero vocal interino, en sustitución de don Zoilo González Cabello.

Lectura del oficio del Sr. Inspector provincial de Sanidad, pidiendo los nombres de aquellos compañeros que deseen servir interinidades para las plazas que indica, dándose éstos de acuerdo con el censo de parados.

Copia del oficio dirigido al Sr. Inspector de Sanidad denunciando por intrusa en la profesión a la vecina de Córdoba, Manuela Cañero.

Carta de la señora Puyana justificándose y haciendo protestas de su amor a la clase y disciplina del Colegio, acordándose condonarle la multa impuesta.

Carta de los compañeros de Posadas sobre el cobro de gratificación por servicios extraordinarios y contestación del Colegio.

Carta y oficios dirigidos a doña Josefa Rivera sobre vulneración de la tarifa de honorarios.

Se acuerda la readmisión de don Manuel Alamillos de la Torre.

Carta de don Francisco González Cabello sobre inyectables fuera de petitorio y contestación.

Carta de don Francisco López Carrillo comunicando haber renunciado a la interinidad de Valenzuela.

Oficio del Sr. Inspector de Sanidad

referente a la denuncia que tenemos presentada contra el intruso de Montalbán.

Circular de la Federación sobre el pago directo por el Estado a las clases sanitarias.

Telegramas cursados a los señores Ministro y Subsecretario de Instrucción Pública sobre funciones de practicantes y enfermeras.

Son aprobadas las cuentas correspondientes al mes de Febrero pasado.

El señor Tesorero da cuenta de que don Antonio Pineda Sánchez no ha hecho efectivo el giro correspondiente al vencimiento del día 16, primero de los que tiene aceptados, acordándose que si el segundo tampoco fuera satisfecho, se entregue nuevamente el asunto al Procurador para su cobro por la vía judicial.

El señor Morales da lectura a las bases por el que se ha de regir el Premio «Marcial Moreno» al mejor artículo que se presente al concurso, siendo aprobadas.

Son designados para formar el tribunal los señores don Pedro del Rosal, don Rafael Morales Castro, don José Ruiz Domínguez, don Juan J. Parejas Olmo, don José López Casado y don Miguel Sánchez Castro.

Se acuerda que don Rafael Morales Castro pase a ocupar la vacante que existe de vocal en sustitución de don Alfonso Navarro Díaz.

No habiendo más asuntos de que tratar se levanta la sesión.

SOJINA 'CELSUS'

(Tao Tjuny japonés)

Alimento vegetal preparado con harina de Soja hispida que produce 4.700 calorías por kilo

Por su riqueza

en materias proteicas no tóxicas en fósforo, calcio y vitaminas A B. y D., por su escasa proporción en hidratos de carbono y por la presencia de un fermento parecido al B. láctico, la

SOJINA

que tiene gran sabor, y que por la diastación que han sufrido sus componentes es tolerada por los estómagos más delicados, **resulta ser un alimento completo de gran valor nutritivo.**

Un bote de SOJINA equivale a 6 litros de leche y a 2 kilogramos de carne

INDICACIONES

En los NIÑOS, especialmente en las COLITIS.

En las EMBARAZADAS Y LACTANTES.

En las DIETAS VEGETALES, sustituyendo a los alimentos de origen animal, con mucha ventaja por su acción antianafiláxica.

Indicada en la DIABETES y en los ECZEMAS y URTICARIAS alimenticias.

Complemento nutritivo en niños y adultos sanos y convalecientes

Literatura y muestras a disposición de los Sres. médicos.

Instituto Latino de Terapéutica, S. A.

Trafalgar, 13

BARCELONA

Apartado 865

CUENTAS DE TESORERIA, CERRADAS EL 31 DE MARZO DE 1936

	Pesetas		Pesetas
DEBE:		HABER:	
Marzo 1.º . . . Saldo de cuenta anterior.....	4.825'25	Marzo 2 . . . Recibo de la casa.....	100'30
» » . . . Recibos producidos de provincia, 170.....	510 —	» 4 . . . Factura de «La Ibérica» . . .	148 —
» » . . . » » de Córdoba, 80.....	240 —	» » . . . Recibo Enciclopedia Espasa.....	35 —
		» 5 . . . Sexto plazo máquina escribir.....	50 —
		» 6 . . . Dos recibos Empresa de Aguas.....	7'90
		» » . . . Recibo del Teléfono.....	30 —
		» 7 . . . Factura de Francisco Redondo.....	3'75
		» 12 . . . Factura de Guillermo Trúniger, S. A.....	83 —
		» » . . . Dos recibos Empresa de Luz.....	48'75
		» » . . . Factura del Procurador.....	20 —
		» 25 . . . Factura de F. Carracedo.....	10 —
		» 27 . . . Donativo perjudicados inundaciones.....	25 —
		» » . . . Facturas de Rogelio Luque.....	18'60
		» » . . . Letra y timbres negociación recibos.....	11'20
		» » . . . Quebranto negociación.....	29'75
		» » . . . Gastos envío V. Delegado.....	0'80
		» 31 . . . Gastos menores según nota.....	24'65
		» » . . . Nómina del personal.....	180 —
		Saldo a cuenta nueva.....	4.748'55
TOTAL.....	5.575'25	TOTAL.....	5.575'25

DEMOSTRACION DEL SALDO

Existencia en la cuenta corriente....	2.562'35	ptas.	
» » Caja.....	474'70		
Recibos pendientes de Córdoba....	108'50		
» » de la provincia.....	24'30		
» en poder del Habilitado....	934'95		
» » » Procurador....	282'75		
» » » V. Delegado....	45 —		
Varios deudores.....	316 —		
	4.748'55		ptas.

El Tesorero,
Luis Cazalla

El Presidente,
Pedro del Rosal

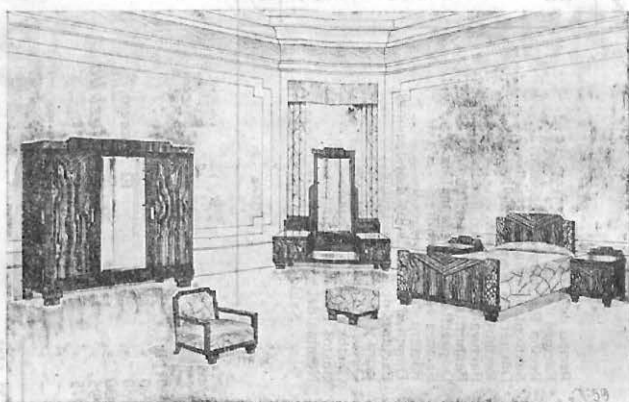

Aguilar - Muebles

FABRICACIÓN PROPIA
CASA FUNDADA EN 1898

MÁRMOL DE BAÑUELOS, 11
SAN ÁLVARO, NÚMS. 8 Y 16

He aquí uno de los innumerables **MODELOS** que presentamos en nuestra exposición

MAGNIFICO DORMITORIO, estilo moderno. Construido en madera de haya estufada de primera calidad. Tableros fantasía cebrano y ébano de Macasar. Aplicaciones de talla timbrada. Pulimento muñeca y magníficos herrajes de galalí o metal cromado.

Armario luna central biselada
Cama con somier extra
Vestidora luna bisel y tapas cristal
Dos mesitas de noche tapas cristal
Dos silloncitos tapizados
Un taburete tapizado

AL LIMITADO PRECIO DE 990 PTAS.



(Hijos de Manuel Aguilar)

TELEFONO 2418

NOTICARIO

Permuta

Compañero residente en pueblo de 10.000 habitantes, con titular de 1.500 pesetas, desea permutar con otro titular de capital o pueblo. Informarán en la secretaría de este Colegio.

Interinidades

Se hallan vacantes de cubrir la plaza interinamente los pueblos siguientes: Conquista, El Guijo y Palenciana. Lo ponemos en conocimiento de todos nuestros compañeros por si alguno quiere solicitar.

Enfermedad

Nuestro querido amigo el doctor don Antonio M. Olivares se halla restablecido de la larga enfermedad que lo ha retenido en el lecho durante algún tiempo. Nos alegramos sinceramente y le enviamos nuestra felicitación por verlo de nuevo compartir las diarias tareas al frente de su clínica.

Homenaje

En el local del Colegio Oficial de Practicantes de Madrid se ha celebrado un homenaje en honor del doctor Gómez Ulla, homenaje ofrecido por los practicantes de Medicina del Ejército. Hablaron los compañeros Díaz Morcillo, en nombre del Colegio de Madrid; Martínez Moreno, por los

practicantes de la Armada, y García del Real, por la clase en general. Todos tuvieron frases de encendido elogio para el doctor Gómez Ulla, ya que el mismo ha sido en todo momento un enérgico defensor de nuestra profesión.

Ruego a todos los compañeros

Faltando aún en la colección de EL AUXILIAR MEDICO el número NUEVE, mucho agradeceríamos que si alguno lo tuviera lo envíara para proceder a la encuadernación de los mismos.

Necrológica

Ha fallecido en esta capital, después de penosa enfermedad, el eminente doctor, gran amigo nuestro, don Arcadio J. Rodríguez.

La clase de practicantes que tanto le debe por sus atenciones expresa a su distinguida familia su más sentido pésame.

Matrimonio

El pasado día 16 contrajo matrimonio en Hinojosa del Duque nuestro querido compañero y colaborador, don Antonio Consuegra Pulido, practicante titular de aquel pueblo, con la distinguida señorita Inocencia Tena.

Al nuevo matrimonio le enviamos nuestra más sincera felicitación por tal motivo.

Servicios técnico-auxiliares en los centros médico-sanitarios del Estado

Practicantes de la Armada y Guardia Civil, por la clase en general.

No se halla lejana la fecha en que las distintas dependencias ministeriales del Estado inicien la tarea de estudiar y preparar los Presupuestos de la República para el año de 1937, Presupuestos que según precepto constitucional han de ser leídos en las Cortes dentro de la primera quincena del mes de octubre. Para aquella fecha que en primer lugar citamos, interesa al Comité Ejecutivo conocer al detalle cuanto se relacione con los servicios médico-sanitarios auxiliares en los centros dependientes del Estado establecidos en toda España para poder gestionar cerca de la Subsecretaría de Sanidad, con documentación suficiente, en el momento en que en este centro se dé principio a la confección de los presupuestos de sus servicios para el año próximo venidero, tanto en lo que se sefere al aumento de sueldo para aquellas plazas ya existentes que se juzguen insuficientemente dotadas como la creación de otras nuevas en los centros en que no tengan Practicantes o en los que el número de éstos no llegüe al que las necesidades de los servicios requieran.

Claro está que al carecer el Comité Ejecutivo de esta documentación son los Colegios Oficiales los encargados de adquirirla en cada una de sus jurisdicciones respectivas y comunicarlas con la mayor exactitud a los efectos ya expuestos. Los extremos más importantes de esta información que el Comité Ejecutivo necesita son los siguientes:

1.º Número, denominación y localización de los centros sanitarios, médicos y benéficos que el Estado sostiene en la provincia.

2.º Funciones médicas, sanitarias o benéficas que estos centros tienen encomendadas.

3.º Detalles acerca de la intensidad de la labor que en ellos se realiza.

4.º Número de practicantes que cada uno tiene, servicio que desempeñan y sueldo que perciben.

5.º Número de practicantes que a los intereses del servicio convendría aumentar.

Como el Comité Ejecutivo al dirigirse a la Subsecretaría con la petición de aumento de plazas ha de hacerla fundándola en las deficiencias observadas en este aspecto en los servicios, conviene que los Colegios con igual detalle informen al Comité.

Atendiendo a lo detenido y laborioso del trabajo que el Comité Ejecutivo se impone con la preparación de esta gestión y el tiempo que su estudio y la compilación de datos ha de embargarle, se advierte a los Colegios la necesidad imperiosa de no demorar el envío de esta información más allá del 30 de mayo próximo. Los Colegios se darán cuenta de la importancia de esta gestión, ya que es la primera vez que nuestra Federación Nacional va a deponer en la confección de los presupuestos del Estado, en su parte relacionada con los servicios de Sanidad.

Rogamos a todos los compañeros de la provincia que de acuerdo con estas indicaciones, envíen a la mayor brevedad a la Comisión designada a tal efecto por este Colegio los datos necesarios para hacer esta estadística,



Imprenta «LA IBERICA»

*¿Proyecta algún trabajo
tipográfico?*

Libros, Revistas, Impresos Comerciales y de lujo

*Solicitenos
presupuesto gratuito.*

Duque de Hornachuelos, 12 dp.-Teléf. 1754-CORDOBA



Bronquimar.- (Inyectable). Enérgico antiséptico de las vías respiratorias.

Bronquimar con Lecitina y Colesterina

(Inyectable). Antiséptico Pulmonar. Tónico y Antihemolítico.

Bismuxel.- (Inyectable). El tratamiento más enérgico de la SÍFILIS; no produce reacciones; es completamente indoloro.

Bismuxel.- (Pomada). Tratamiento externo de las ulceraciones de origen luético.

Vitasum y Vitasum - Ferruginoso.- (Inyectable). El más enérgico de los reconstituyentes.

Vitasum y Vitasum - Ferruginoso.- (Elíxir). En sus dos formas, simple y ferruginoso, constituye por excelencia el tónico de la infancia, de resultados seguros, de sabor agradable.

Laboratorio del Dr. FERNANDEZ DE LA CRUZ.-Médico y Farmacéutico
Muñoz Pavón, 11 (antes Carne) SEVILLA

Concesionario exclusivo: Don JUAN FERNANDEZ GOMEZ.-Aranjuez, núm. 2.-SEVILLA

CARBONES CARRACEDO

COCINAS

CALEFACCION

Carbón de encina superior
Picón de orujo y de monte

Teléfonos: 2606 y 2765

CORDOBA