

Instituto Nacional de 2.^a Enseñanza de Córdoba



Memoria

leída en el solemne acto de apertura del curso de 1929
a 1930 acerca de su estado en el curso académico de
1928 a 1929, por

D. Rafael Vázquez Broca

Catedrático Numerario y Secretario



1930

Tipografía Artística. San Alvaro, 17

Córdoba

37351

Instituto Nacional de 2.^a Enseñanza
de Córdoba



Memoria

leída en el solemne acto de apertura del curso
de 1929 a 1930 acerca de su estado en el
— curso académico de 1928 a 1929 —

POR

D. Rafael Vázquez Aroca

Catedrático Numerario y Secretario



1930

Tipografía Artística.-San Alvaro, 17
CORDOBA

EXCELENTISIMO SEÑOR:

En cumplimiento del deber que me impone el cargo de Secretario, por mandato de la Ley, tengo la honra, una vez más, de ocupar por unos momentos vuestra atención, para dar lectura, en este solemne acto de la apertura del curso de 1928 a 1929, a la memoria reglamentaria referente a la vida docente de este Centro durante el curso anterior. Como anticipado agradecimiento a nuestra cortés tolerancia, para los muchos defectos de mi trabajo, arido y monótono, no sólo por su misma esencia, sino también por mi incapacidad para darle la amabilidad que merece el auditorio que me hace el honor de escucharme, yo procuraré hacerla todo lo más breve posible, limitándola a lo estrictamente reglamentario.

MEMORIA

Variaciones del personal

Por ministerio de la Ley cesaron en 30 de Septiembre del año anterior los ayudantes interinos que durante el curso habían prestado muy buenos servicios y publicado el oportuno concurso para proveer dichas plazas para el curso de 1928 a 1929, previos los trámites reglamentarios, fueron nombrados, con fecha 6 de Diciembre, por orden de la Dirección General de Enseñanza superior y secundaria, los señores don José M.^o Rey Díaz, don Máximo González Zapata, don Enrique Grandia Riba, don Sebastián Crespo y Cuesta y don Máximo González Romero, para la Sección de Letras; y don Federico Cheves y Pérez del Pulgar, don José Muñoz Jerez y don Cristino Fernández Villelas, para la de Ciencias; la señorita María de Schulte para la clase de Inglés; don Manuel Gutiérrez Ortiz para la de Alemán, y don José y don Rafael Ortiz Clot para los ejercicios físicos.

Todos estos señores se posesionaron de sus cargos con fecha 15 de Diciembre del año anterior.

Posteriormente, y también por orden de la Dirección General de Enseñanza superior y secundaria, fueron nombrados con fecha 4 de Febrero ayudantes numerarios en propiedad los señores don José M.^o Rey Díaz para la Sección de Letras, y don Federico Cheves y Pérez del Pulgar

MEMORIA

EXCELENTÍSIMO SEÑOR:

En cumplimiento del deber que me impone el cargo de Secretario, por mandato de la Ley, tengo la honra, una vez más, de ocupar por unos momentos vuestra atención, para dar lectura, en este solemne acto de la apertura del curso de 1929 a 1930, a la memoria reglamentaria referente a la vida docente de este Centro durante el curso anterior. Como anticipado agradecimiento a nuestra cortés tolerancia, para los muchos defectos de mi trabajo, árido y monótono, no sólo por su misma esencia, sino también por mi incapacidad para darle la amenidad que merece el auditorio que me hace el honor de escucharme; yo procuraré hacerla todo lo más breve posible, limitándola a lo estrictamente reglamentario.

Variaciones del personal

Por ministerio de la Ley cesaron en 30 de Septiembre del año anterior los ayudantes interinos que durante el curso habían prestado muy buenos servicios; y publicado el oportuno concurso para proveer dichas plazas para el curso de 1928 a 1929, previos los trámites reglamentarios, fueron nombrados, con fecha 6 de Diciembre, por orden de la Dirección General de Enseñanza superior y secundaria, los señores don José M.^a Rey Díaz, don Máximo González Zapata, don Enrique Grandía Riba, don Sebastián Crespo y Cuesta y don Máximo González Romero, para la Sección de Letras; y don Federico Chaves y Pérez del Pulgar, don José Máñez Jerez y don Cristino Fernández Villegas, para la de Ciencias; la señorita María de Schulte para la clase de Inglés; don Manuel Gutiérrez Ortiz para la de Alemán, y don José y don Rafael Ortiz Clot para los ejercicios físicos.

Todos estos señores se posesionaron de sus cargos con fecha 15 de Diciembre del año anterior.

Posteriormente, y también por orden de la Dirección General de Enseñanza superior y secundaria, fueron nombrados con fecha 6 de Febrero ayudantes numerarios en propiedad los señores don José M.^a Rey Díaz, para la Sección de Letras, y don Federico Chaves y Pérez del Pulgar,

para la de Ciencias, que tomaron posesión de sus nuevos cargos el día 21 de dicho mes, y a su vez el ayudante numerario de la Sección de Ciencias don Angel Baquerizo García, fué nombrado por Real Orden de 14 de Enero auxiliar numerario de dicha Sección, de cuyo nuevo cargo se posesionó el día 16 de Febrero último.

Por Real Orden de 22 de Octubre fué nombrada profesora interina de Alemán, la señorita María de Schulte, de cuyo cargo tomó posesión el día 30 del mismo mes.

También en el personal subalterno ha habido en el último curso algunas variaciones, de las que debo dar cuenta en esta memoria.

El portero, don Amador Navas Ramírez, fué trasladado, a petición propia, a prestar sus servicios en la Escuela Normal de Maestros de esta capital, y el de igual categoría don José Burgos Muñoz, también a petición propia, pasó a prestar servicios al Instituto Nacional de 2.^a Enseñanza de Cabra, habiendo cesado aquí, con fecha 19 de Junio el primero y 30 de Abril el segundo.

Para sustituirlos, fueron nombrados por Reales Ordenes de 7 de Mayo y 28 de Junio, respectivamente, los señores don José García Moreno y don Manuel Carmona Mesa, que tomaron posesión de sus cargos, con fechas 1.^o de Junio y 6 de Agosto.

Desgraciadamente no han quedado reducidas a esto, a pasar de un cargo a otro, o de uno a otro Centro, los cambios ocurridos en el personal durante el último curso; sino que este año, también nos ha visitado la muerte, arrebatando de entre nosotros a uno de los compañeros más estimados por su extensa cultura y profundo saber, y por su constancia y amor al trabajo y a la enseñanza.

El catedrático de Latín, don Mariano Grandía y Soler, virtuoso sacerdote y respetable maestro, murió inesperadamente en Madrid, a donde había ido a resolver asuntos del Instituto Elemental de Peñarroya-Pueblonuevo, del que desempeñaba, en comisión del servicio, el cargo de Comisario Regio; causando su muerte, la dolorosa impresión que siempre produce el ver desaparecer para siempre a un compañero, al parecer lleno de robustez y de vida; y dejando un vacío difícil de llenar, no sólo entre su familia, sino también en este Claustro, y entre los que fuimos sus compañeros y sus amigos.

Descanse en paz el alma del que fué sacerdote ejemplar y competente maestro.

Matrícula Oficial

A un total de 426 alumnos, con 2.031 inscripciones, asciende la matrícula oficial de este Instituto, durante el curso de 1928 a 1929, distribuyéndose en la siguiente forma:

CLASE DE BACHILLERATO	Número de alumnos			Número de inscripciones
	Varones	Hembras	Total	
Elemental.....	223	32	255	1.599
UNIVERSITARIO				
Año común.....	87	4	91	139
Letras.....	22	1	23	65
Ciencias.....	54	3	57	168
Idiomas.....				60
Totales.....	386	40	426	2.031

Durante el curso hubo el siguiente movimiento de matrículas:

	ALUMNOS	INSCRIPCIONES
Trasladados de este a otros institutos.....	1	6
Trasladados de otros institutos a éste.....	0	0
Total.....	1	1

Resultando por consiguiente a fin de curso un total de 425 alumnos con 2.025 inscripciones de matrícula.

Enseñanza no oficial no colegiada

En la enseñanza no oficial no colegiada, o libre, como generalmente suele denominársela, se matricularon durante el curso a que se refiere esta memoria los alumnos que se detallan a continuación, entre las convocatorias de Enero, Abril y Agosto.

Convocatoria	Clase de Bachillerato	Número de alumnos			Número de inscripciones
		Varones	Hembras	Total	
Enero.....	Elemental.....	15	1	16	18
Abril.....	Elemental.....	159	20	179	797
id.	U.º Año común..	13	1	14	54
id.	U.º Letras.....	2		2	4
id.	U.º Ciencias.....	7	1	8	30
id.	U.º Idiomas.....				30
Agosto.....	Elemental.....	46	14	64	126
id.	U.º Año común..	12		12	40
id.	U.º Letras.....	6		6	30
id.	U.º Ciencias.....	3	1	4	21
id.	U.º Idiomas.....				22
Totales.....		263	38	305	1.172

Lo que da un total de 305 alumnos con 1.172 inscripciones en la enseñanza no oficial; de modo que por lo tanto el número total de alumnos del Instituto durante el curso de 1928 a 1929, ascendió a 739 con 3.203 inscripciones en matrícula, y a los que se aplicó casi en totalidad la actividad y el trabajo del personal docente del Instituto, pues la gran mayoría de los alumnos libres, aunque figuran en esta clase de enseñanza, por miras particulares de acortar el número de años del Bachillerato, asisten diariamente a las clases del Instituto para aprovecharse de las enseñanzas de los catedráticos oficiales.

RESULTADOS DE LA ENSEÑANZA

Exámenes ordinarios (Enseñanza oficial)

Durante la última decena del mes de Mayo se efectuaron en este Instituto 1.242 exámenes de los alumnos de enseñanza oficial, correspondientes a tres años de Bachillerato elemental, que merecieron las siguientes calificaciones de los respectivos tribunales:

Sobresalientes.....	216	o sea el 17,4 %
Aprobados.....	931	» 74,9 »
Suspensos.....	95	» 7,6 »
No examinados.....	222	» 15,2 »

Habiendo, pues, ganado el curso en la época ordinaria, los alumnos correspondientes a 1.145 inscripciones, o sea el 78,3 % del total resultante a fin de curso.

GRUPOS PREVIOS

Grupo de Algebra y Trigonometría y Agricultura

Solicitaron examen.....	37	alumnos
Sobresalientes.....	16	o sea el 43,3 %
Aprobados.....	21	» 56,7 »

Grupo de Historia de la Civilización y Geografía Política y Económica

Solicitaron examen.....	39	alumnos
Sobresalientes.....	7	o sea el 17,9 %
Aprobados.....	32	» 82,1 »

Exámenes extraordinarios (Enseñanza oficial)

Durante el mes de Septiembre, que terminó ayer, se efectuaron 242 exámenes de los alumnos que resultaron pendientes de aprobación en el mes

de Mayo, en la enseñanza oficial, y cuyos exámenes ofrecieron el siguiente resultado:

Sobresalientes.....	7	o sea el	2,8 %
Aprobados.....	165	»	68,2 »
Suspensos.....	70	»	28,9 »
No aprobados.....	67	»	21,0 »

De donde resulta que en la enseñanza oficial ganaron curso en definitiva los alumnos correspondientes a 1.319 inscripciones, o sea el 82,4 % del total resultante a fin de curso.

En cada uno de los grupos previos de Ciencias y Letras, o sea tanto en el de Algebra y Trigonometría y Agricultura, y en el de Historia de la Civilización y Geografía Política y Económica, solicitó examen un alumno, que mereció la aprobación, y que le fué otorgada por los tribunales respectivos.

Enseñanza libre (Exámenes de Enero)

Concedida autorización por la superioridad para efectuar matrícula y examen a los alumnos a quienes faltaren una o dos asignaturas para completar curso o para terminar su grado de enseñanza, y de las que hubieren estado matriculados en el curso anterior, lo solicitaron dos alumnos con seis inscripciones, que unidas a las de los otros alumnos que con arreglo a las disposiciones vigentes sólo tenían que convalidar matrícula para poder someterse a nuevo examen, arrojan un total de 24 inscripciones, que merecieron de los tribunales examinadores, el siguiente resultado:

Sobresalientes.....	0	o sea el	0,0 %
Aprobados.....	19	»	79,2 »
Suspensos.....	5	»	20,8 »

Exámenes ordinarios (Enseñanza libre)

Durante la época ordinaria del mes de Junio se efectuaron en esta clase de enseñanza 724 exámenes de asignaturas del Bachillerato elemental, y 16 de grupos previos, con el resultado que se indica a continuación:

Asignaturas de Bachillerato elemental

Sobresalientes.....	69	o sea el	10,9 %
Aprobados.....	424	»	66,8 »
Suspensos.....	142	»	22,4 »
No presentados.....	89	»	12,6 »

Resultando de aquí que en esta clase de enseñanza ganaron el curso en la época ordinaria los alumnos correspondientes a 493 inscripciones, o sea el 68,1 % del total.

GRUPOS PREVIOS

Grupo de Álgebra y Trigonometría y Agricultura

Sobresalientes.....	4	o sea el	44,4 %
Aprobados.....	5	»	55,5 »

Grupo de Historia, Civilización y Geografía Política y Económica

Sobresalientes.....	1	o sea el	14,3 %
No aprobados.....	6	»	85,7 »

Exámenes extraordinarios (Enseñanza libre)

Durante el mes de Septiembre se efectuaron en esta clase de enseñanza 240 exámenes de asignaturas del Bachillerato elemental de los alumnos que resultaron pendientes de aprobación en los meses de Enero y Junio, más los que se matricularon durante el mes de Agosto, con el siguiente resultado:

Sobresalientes.....	7	o sea el	2,9 %
Aprobados.....	172	»	71,7 »
Suspensos.....	61	»	25,4 »
No presentados.....	83	»	25,7 »

Es decir, que en la enseñanza libre ganaron curso, entre todas las convocatorias, los alumnos correspondientes a 672 inscripciones, o sea el 87,7 por 100 del total.

GRUPOS PREVIOS

Grupo de Álgebra y Trigonometría y Agricultura

Sobresalientes.....	0
Aprobados.....	4
Suspensos.....	1

Grupo de Geografía Política y Económica e Historia de la Civilización

Sobresalientes.....	0
Aprobados.....	7
Suspensos.....	0

También hubo en esta clase de enseñanza un alumno que solicitó examen por grupos en las asignaturas del Bachillerato elemental, habiendo obtenido la aprobación en los siete que solicitó en la época ordinaria de Junio.

Exámenes de ingreso

En el curso de 1928-1929 solicitaron el examen de ingreso, necesario para cursar los estudios de la segunda enseñanza, los alumnos que se detallan a continuación:

EPOCA	Número de alumnos			Pen- dientes	Exáme- nes	Aproba- dos	Suspenden- tos	No pre- sentados
	Varones	Hembras	Total					
Junio	110	23	133	0	125	113	12	8
Septiembre....	83	16	99	20	109	98	11	10
Totales....	193	39	232	20	234	211	23	18

De modo que lograron ingresar en la segunda enseñanza 211 alumnos, o sea el 91 % de los aspirantes.

REVÁLIDAS O EXÁMENES DE INGRESO

Bachillerato elemental

En este curso ya ha empezado las reválidas o examen de conjunto del Bachillerato Elemental; En este Instituto se han efectuado en el mes de Junio 58, de las cuales no fueron admitidos cinco alumnos, habiendo merecido 43 la aprobación, seis de ellos con nota de sobresaliente. En el mes de Septiembre comparecieron a este examen final 19 alumnos, de los cuales 4 alcanzaron la calificación de sobresaliente, 11 la de aprobado y 4 la de no admitido; de modo que, en definitiva, aprobaron la reválida del elemental, entre las dos convocatorias de Junio y Septiembre, 58 alumnos, o sea el 75'3 % de los aspirantes.

Si se compara este resultado con el de la reválida del Bachillerato Universitario, aparece a la vista, que el tanto por % de los que obtuvieron éxito es mucho mayor en el Elemental; tal resultado no se debe ni mucho menos a que haya en él un régimen de mayor tolerancia por efectuarse ante tribunales constituidos por los catedráticos del Instituto, como quizás maliciosamente pudiera sospecharse, sino a que los alumnos del elemental han sufrido la selección de los exámenes en los tres cursos de su duración, que ha eliminado previamente a los malos y a los ineptos, y a que el temor al examen final de cada curso y de cada asignatura, les hace estudiar y trabajar más y prestar mayor atención; mientras que en el universitario, la lejanía del examen, reducido al de conjunto al final del tercer curso de su duración, trae como consecuencia que se abandonen, creyendo equivocadamente, que con un esfuerzo supremo al final, podrán reparar el tiempo perdido.

Premios

Como en el actual reglamento de exámenes están suprimidos los premios para los alumnos que se examinan por asignaturas, y sólo autoriza su concesión a los que, habiéndose examinado por grupos (sistema al que aquí sólo se ha acogido este curso un alumno), obtengan la nota de sobresaliente, y efectúen después un ejercicio de oposición para optar a la matrícula de honor, sólo se han otorgado los correspondientes a los ejercicios de reválida o examen de conjunto del Bachillerato elemental, y a los exámenes de ingreso en la Segunda Enseñanza. En los primeros, después de los ejercicios especiales que determinan las disposiciones vigentes, los merecieron y les fueron otorgados por los respectivos tribunales 9 de los aspirantes, y de los segundos, los alcanzaron del tribunal calificador cinco de los doce aspirantes, a todos los cuales me complazco en felicitar.

Reválidas de Bachillerato Universitario

Como en el curso anterior, también en éste ha sido el de Córdoba, el Instituto que mayor tanto por % de Bachilleres universitarios ha logrado obtener, habiendo llegado a alcanzar entre las dos convocatorias de Junio y Septiembre, lo que consideramos como un verdadero éxito, un total de Bachilleres, que entre las dos secciones de Ciencias y Letras, pasa del 70 % de los presentados, cifra que seguramente es la más alta conseguida en toda España desde la implantación del Bachillerato universitario, y de la que con toda justicia y sin jactancia debemos enorgullecernos.

Mejor aún hubiera sido el resultado, si como decimos en otro lugar, los aspirantes a la reválida del Bachillerato universitario, antes de presentarse a examen en la Universidad, hubieran sido sometidos en los Institutos a una previa selección, al final de los tres últimos cursos del Bachillerato.

Mejoras

Aparte de las obras de entretenimiento y conservación del edificio, se ha enalado por completo la fachada del mismo, tanto la parte que da a la calle de Diego León como la que lo hace a la de Claudio Marcelo, muy deterioradas ambas, a consecuencia de las obras de pavimentación y cambio de rasante de una y otra de ambas calles.

En la clase de Física se ha dotado a las bancas que sirven de asiento a los alumnos, de pupitres, que a más de ofrecerles mayor comodidad, les facilitan el medio de poder tomar apuntes, resolver individualmente los problemas, realizar ejercicios escritos, etc., etc.; mejora que ya en años anteriores se había efectuado en las clases de Geografía, Matemáticas, Francés y Literatura, para facilitar el establecimiento de las permanencias, y

que poco a poco se irá haciendo extensiva a todas las demás. También hubo necesidad de construir bancas movibles para proporcionar asiento en algunas clases demasiado numerosas a todos los alumnos matriculados en estas asignaturas.

Además se han satisfecho todos los gastos de limpieza, calefacción y alumbrado, muy crecido ahora este último renglón, con motivo de las *permanencias* que imponen la necesidad de tener encendidas diariamente durante más de dos horas un buen número de luces, casi todos los meses del curso.

Excursiones de la Cátedra de Historia Natural

Se han efectuado las siguientes:

En Otoño, una a Peñarroya-Pueblonuevo en varios autos particulares (de los señores Marín, Velasco y Jurado) y de alquiler. En total unos veinte alumnos. Fueron recibidos los expedicionarios por el claustro de Profesores del Instituto local de aquella población, con el Comisario regio señor Grandía, y por el ingeniero de la Sociedad Minera y Metalúrgica señor Plaja, y representación del Ayuntamiento, todos los cuales desplegaron su actividad para que la visita a la gran factoría industrial, orgullo de la tierra cordobesa, fuese provechosa. (Nos remitimos a las informaciones de prensa, en las que se dió cuenta detallada de la excursión).

Excursiones al Castillo de Almodóvar y al incomparable mirador de las Ermitas de Córdoba, durante las cuales se recogieron fósiles de los diversos terrenos geológicos y muestras de rocas y minerales.

Expedición a Cabra y Priego en varios autos de los señores Casana, particulares y de alquiler, con objeto de visitar y estudiar, como así se efectuó, la región geográfica natural de Priego, con su famosa fuente y los adarves; el yacimiento fosilífero de Los Lancheros; el Picacho de la Sierra de Cabra, centro geográfico de Andalucía y balcón de las provincias de Córdoba, Granada, Jaén, Málaga y Sevilla; los alumnos conocieron así aquel lugar eminente, que figura en el catálogo de los Sisitos de interés turístico-nacional. Fué visitada asimismo la Fuente del Río, y antes de regresar a Córdoba descansaron unos momentos en el Instituto de Cabra, cordialmente atendidos por sus elementos directivos y los colegiales.

Merece párrafo especial aparte el viaje al extranjero efectuado con alumnos del curso universitario de Geología, en el cual se dió la nota altamente simpática de acompañarnos el padre de uno de los muchachos, el ingeniero señor Ortiz Molina. Este viaje, subvencionado por el Gobierno, tuvo por itinerario: Valencia, Barcelona, Gerona, Marsella, Mónaco, Mentón, Niza, París, Versalles, Biarritz y Madrid. Duró desde el

día de Navidad hasta el de Reyes; si la sola enumeración de aquellas ciudades basta para evocar la luminosidad y fragancia de nuestro litoral levantina, el dinamismo febricitante de la gran urbe catalana, el heroísmo del pueblo de la Independencia, el cosmopolitismo racial marsellés, el lujo nirvánico de la Costa Azul, verdadero trozo del paraíso enclavado al pie de los Alpes; París y Versalles; Biarritz, que a la sazón visitamos bajo un espeso manto de nieve, a los cinco días de pasearse el grupo de excursionistas por La Jetéz inzarda; y si el nombre de Madrid significa sus museos, ministerios, etc., representativos unos de la cultura acumulada, y otros de la máquina del Estado, que los alumnos debían conocer también; si todo eso es un diorama que transmite una cultura especial y mundana que complete la de las aulas, algo más hay que consignar, y es, que casi toda la excursión del grupo representativo del Instituto de Córdoba coincidió con otra dirigida por el ilustre Profesor D. Odón de Buen, que iba al frente de nutrido grupo de profesores del Instituto Español de Oceanografía, doctores licenciados y alumnos de la Universidad de Madrid, y profesores de la de Barcelona. El nombre de Odón de Buen significa puertas abiertas de par en par en el Museo Oceanográfico de Mónaco, institución legada por el Príncipe caballeroso que se llamó Alberto I, y que calificamos de maravilla del mundo, maravilla de la arquitectura y maravilla de ese otro mundo eternamente misterioso, apesar de la ciencia, que se llama el mar. Odón de Buen, con su verbo cálido, con sus arrestos juveniles, cautivó constantemente a quienes tuvieron la suerte de acompañarle, quienes proclaman, por conducto de esta Memoria, el vivo agradecimiento del Instituto de Córdoba.

Cuatro excursiones más se llevaron a cabo durante la primavera del curso anterior. Una a la Sierra de Anzur, entre Campo Real y Puente Genil; otra a Ecija; interesantísima, al Salto del Carpio, Montoro, Cerro del Vidrio, Cardeña, Villanueva de Córdoba, Pozoblanco, Alcaracejos, etcétera, hasta completar en Córdoba un circuito que merece señalarse entre los de turismo provincial, por lo pródigo que es en contrastes geográficos, geológicos, botánicos y étnicos. Consignemos aquí la gratitud al señor Yun y alcalde de Villanueva de Córdoba y a los señores Moisés Moreno y Cabrera, así como a la sociedad «Industrias pecuarias», de Pozoblanco.

La última excursión realizada fué a Sevilla, a los pocos días de ser inaugurada la Exposición Ibero-Americana; hago gracia a los que me escuchan de los detalles de este viaje, porque no dudo de que ninguno desconoce los tesoros que encierra aquel certamen.

Como comentario, me permito manifestar un ruego a los organismos oficiales de la localidad: esta labor cultural, de verdadera extensión universitaria, se realiza de un modo particular, a expensas de cada bolsillo. Los alumnos que carecen de padres afortunados económicamente, tienen

que abstenerse de tomar parte en ellas. ¿No habría medio de consignar alguna cantidad para aquellos altos fines, que constituyen siembra la más próspera en frutos?

Los alumnos de la clase de Historia de la literatura y de literatura española comparada con la extranjera, hicieron, acompañados del catedrático señor Camacho, las siguientes visitas: Al Museo Arqueológico (dos veces), en donde fueron acompañados por el Director del mismo don Samuel de los Santos, quien con su amabilidad, su cultura y su bondad de siempre, explicó a los alumnos la procedencia y valores históricos y artísticos de muchos de los objetos custodiados en él. Otras dos veces, al Museo de Bellas Artes, con diferentes secciones de alumnos; el Comisario Regio de Bellas Artes de esta ciudad, don Enrique Romero de Torres, con su cortesía habitual y con su gran cultura, les sirvió de maestro en la visita. Otras dos veces a la Santa Iglesia Catedral; una invitado por el organista de la misma don Rafael Vich, para oír música de los trovadores alemanes del siglo XV, algunas cantigas de don Alfonso X el sabio y algún villancico de Juan de Encinas, y otra con el fin de estudiar el incomparable monumento de la Mezquita cordobesa.

También se hicieron las siguientes excursiones:

1.^a Al Santuario de Nuestra Señora de Linares. El alumno don Rafael Mir dió una brevísima explicación de la conquista de Córdoba por San Fernando.

2.^a A Santo Domingo (Scala Cœli), para visitar el lugar donde el notabilísimo estilista Fray Luis de Granada, escribió alguna de sus obras. La señorita Concha Sánchez Villoslada, leyó algunos fragmentos de la «Guía de Pecadores» del glorioso fraile granadino.

3.^a A Medina Azahara, acompañados por el culto catedrático de la Escuela de Veterinaria, don Rafael Castejón y Martínez de Arizala. El señor Castejón, hizo una detalladísima y amena descripción de todas aquellas ruínas, poniendo ante los ojos de los alumnos una clara visión de la Córdoba del Califato.

4.^a Al arroyo de Pedroches, para leer sentados en su orilla los magistrales poemas que allí mismo escribió el glorioso cordobés don Luis de Góngora, y visitar la Huerta de D. Marcos, que tuvo varios años arrendada el célebre poeta.

5.^a A Sevilla. En esta ciudad fueron acompañados, los excursionistas, por el antiguo alumno de este Instituto don Antonio Carreto, aprovechadísimo estudiante de Medicina en la actualidad; se visitaron rápidamente la Catedral, la Giralda y el Museo de Bellas Artes; el puente de Alfonso XIII y las obras de la Exposición Ibero-Americana.

La semana comprendida entre los días 22 al 27 de Abril, ambos inclusive, fué dedicada a Cervantes; se dieron varias conferencias, ajustándose al siguiente programa:

Día 22. Don Rafael Fernández González (alumno de 4.º curso), «Vida de Cervantes».

Día 23. Srta. Magdalena Sánchez Villoslada (alumna de 2.º curso), «Las novelas ejemplares de Cervante».

Día 24. Don Rafael García Echevarría (alumno de 2.º curso), «Cervantes poeta».

Día 25. Srta. Conchita Espejo Ajenjo (alumna de 2.º curso), «El teatro de Cervantes».

Día 26. Srta. Conchita Sánchez Villoslada (alumna de 2.º curso), «Las mujeres del Quijote».

Día 27. Don Luis Serrano Guzmán (alumno de 5.º curso), «El Quijote».

Los seis alumnos demostraron en sus respectivas conferencias haber estudiado con cariño, devoción y entusiasmo la persona y la obra del insigne novelista español, príncipe de nuestros ingenios y uno de los luminarios más poderosos de la humanidad.

Observatorio meteorológico

Como en los cursos anteriores, desde ya treinta años, en el de 1928 a 1929, se ha proseguido, por el personal afecto al observatorio, la observación asidua de los diferentes datos meteorológicos; datos que como siempre, a más de telegrafiarlos diariamente al Observatorio Central (del que directamente depende este servicio, formando parte de la red internacional de observatorios), y al aerodromo militar de Sevilla, se han facilitado los datos recogido a la prensa local y a cuantas personas y entidades los han solicitado.

Situación económica

Por lo que se refiere al personal, se han recibido con la mayor puntualidad los libramientos mensuales, habiéndose devuelto en igual forma las nóminas diligenciadas; pero no ha ocurrido lo mismo en lo referente al material, del que aun no ha podido hacerse efectiva la consignación correspondiente al tercer trimestre, o sea a Julio, Agosto y Septiembre, creándose con ello a la habilitación una situación un poco difícil, por ser esta la época del año que mayores gastos hay que abonar.

Un momento, no más, para cumplir con el grato deber de dar las gracias a todos por la benévola atención con que habéis sabido perdonar la monotonía y avidez de mi trabajo, y mostrar el agradecimiento del claustro a las dignas y prestigiosas autoridades, a las corporaciones y entidades oficiales y a cuantas personas, en fin, nos honran con su asistencia contri-

buyendo con ello a dar realce y esplendor al solemne acto de la apertura del nuevo curso, y finalmente, para felicitar a los alumnos que dentro de pocos instantes van a recibir el premio que ganaron en públicos ejercicios de oposición, deseándoles nuevos éxitos y nuevos triunfos en lo sucesivo.

HE DICHO.

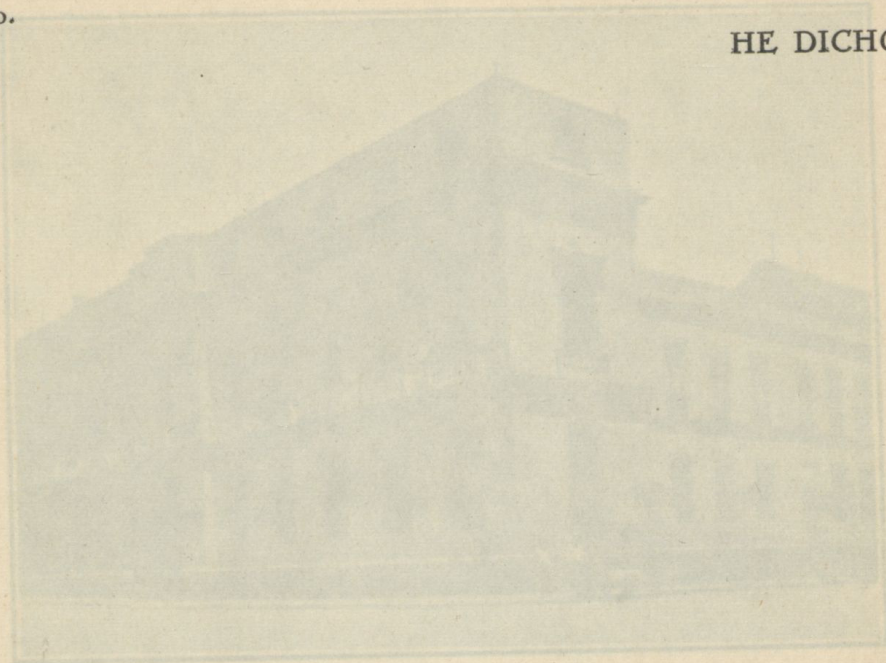

El Instituto Nacional de 2.ª Enseñanza de Córdoba, se halla situado en la parte principal de esta capital. Su magnífico edificio procede de la fundación hecha en el año 1576 por D. Pedro López de Albo, médico que fué del Emperador Carlos V, para enseñanza de las clases menesterosas. Ocupa el mismo lugar que las primitivas casas cedidas para este objeto por el fundador.

Ratificada y ampliada esta fundación en los años 1583 y 1588, vino funcionando con el nombre de Colegio de Nuestra Señora de la Asunción, hasta la expulsión de los jesuitas, bajo cuya dirección se colocara desde su principio.

Expulsados de España los jesuitas, se transformó este Centro en Colegio de Humanidades, regido por sacerdotes seculares, recibiendo en distintas veces donaciones y agregaciones importantes que constituyeron, con los bienes del fundador, un cuantioso patrimonio, mas que suficiente para sufragar todos los gastos al efecto necesarios.

De esta casa que por más de tres siglos viene funcionando con arreglo a sus constituciones, han salido muy ilustres varones, en todos los ramos del humano saber y de la Administración del Estado.

En el año 1840 se transformó y convirtió este Colegio en Instituto de 2.ª enseñanza, reconociendo el Estado todos los derechos fundacionales, así como la continuación del internado de alumnos dentro del mismo edificio y también cuantas cargas u obligaciones puestas el fundador, o después, en el transcurso de los tiempos, se concertaran con los generosos donantes.

puvendo con ello a dar realce y esplendor al solemnizar acto de la apertura del nuevo curso, y finalmente para felicitar a los alumnos que dentro de pocos instantes van a recibir el premio que ganaron en públicos ejercicios de oposición, deseándoles nuevos éxitos y nuevos triunfos en lo sucesivo.

HE DICHO (lectura de la memoria) **HE DICHO**
Dña. Srta. Concepción Espino Ajaque (alumna de 2.º curso) - El teatro de Cervantes.

Dña. Srta. Concepción Sánchez Villalada (alumna de 2.º curso) - Las mujeres del Quijote.

Dña. Srta. Dolores Ferrer Guzmán (alumna de 5.º curso) - El Quijote.

Las referidas alumnas demostraron en sus respectivas conferencias haber adquirido una amplia, devoción y entusiasmo por la obra del inmortal autor de esta y también de otras obras que forman parte de la cultura de la humanidad.

Observatorio meteorológico

Como en los cursos anteriores, desde ya treinta años en el de 1925 a 1928 se ha mantenido, con el personal afecto al observatorio, la observación y registro de los diferentes datos meteorológicos que como departamento del Observatorio Central (del que forma parte) de esta ciudad, formando parte de la red internacional de observatorios, y el Observatorio Militar de Sevilla, se han facilitado los datos recogidos a la prensa local y a cuantas personas y entidades los han solicitado.

Situación económica

Por lo que se refiere al personal, se han recibido con la mayor puntualidad los libramientos mensuales, habiéndose devuelto en igual forma los nominas diligenciadas, pero no ha ocurrido lo mismo en lo referente al material, del que aun no ha podido hacerse efectiva la consignación correspondiente al tercer trimestre, o sea a Julio, Agosto y Septiembre, encontrándose en consecuencia una situación un poco difícil, por lo que para el presente año que mayores gastos hay que abonar.

Un momento, no me canso para cumplir con el deber de dar las gracias a todos por la benevola atención con que habéis sabido atender las solicitudes y atender de mi trabajo, y mostrar el agradecimiento de esta institución y autoridades a las corporaciones y entidades que me han prestado su colaboración y a cuantas personas, en fin, me han honrado con su asistencia con-

Instituto Nacional de 2.^a Enseñanza de Córdoba

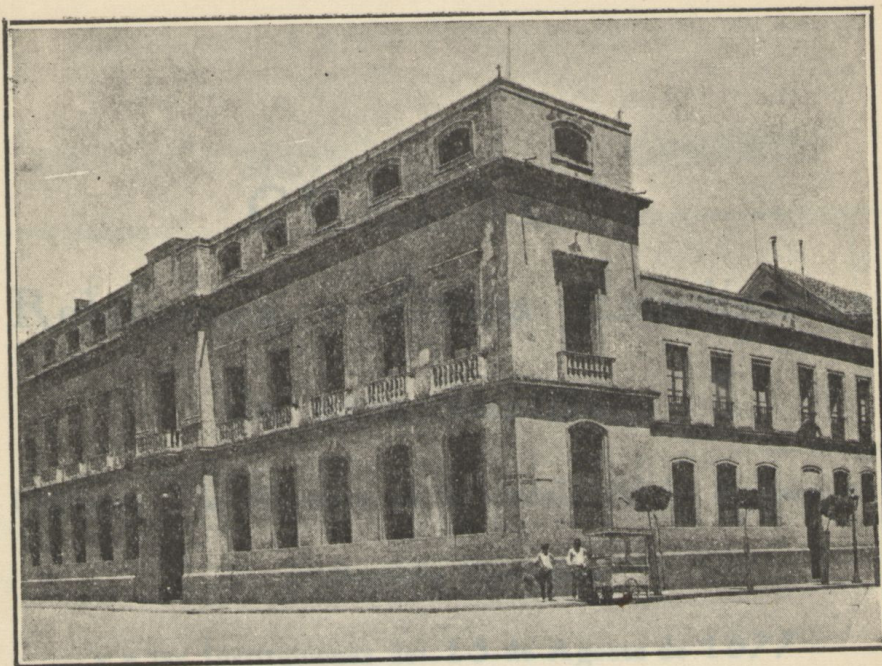

El Instituto Nacional de 2.^a Enseñanza de Córdoba, se halla situado en la parte principal de esta capital. Su magnífico edificio procede de la fundación hecha en el año 1576 por D. Pedro López de Alba, médico que fué del Emperador Carlos V, para enseñanza de las clases menesterosas. Ocupa el mismo lugar que las primitivas casas cedidas para este objeto por el fundador.

Ratificada y ampliada esta fundación en los años 1583 y 1588, vino funcionando con el nombre de Colegio de Nuestra Señora de la Asunción, hasta la expulsión de los jesuitas, bajo cuya dirección se colocara desde su principio.

Expulsados de España los jesuitas, se transformó este Centro en Colegio de Humanidades, regido por sacerdotes seculares, recibiendo en distintas veces donaciones y agregaciones importantes que constituyeron, con los bienes del fundador, un cuantioso patrimonio, más que suficiente para sufragar todos los gastos al efecto necesarios.

De esta casa que por más de tres siglos viene funcionando con arreglo a sus constituciones, han salido muy ilustres varones, en todos los ramos del humano saber y de la Administración del Estado.

En el año 1840 se transformó y convirtió este Colegio en Instituto de 2.^a enseñanza, reconociendo el Estado todos los derechos fundacionales, así como la continuación del internado de alumnos dentro del mismo edificio y también cuantas cargas u obligaciones pusiera el fundador, o después, en el transcurso de los tiempos, se concertaran con los generosos donantes.

Instituto Nacional de 2.ª Enseñanza de Córdoba

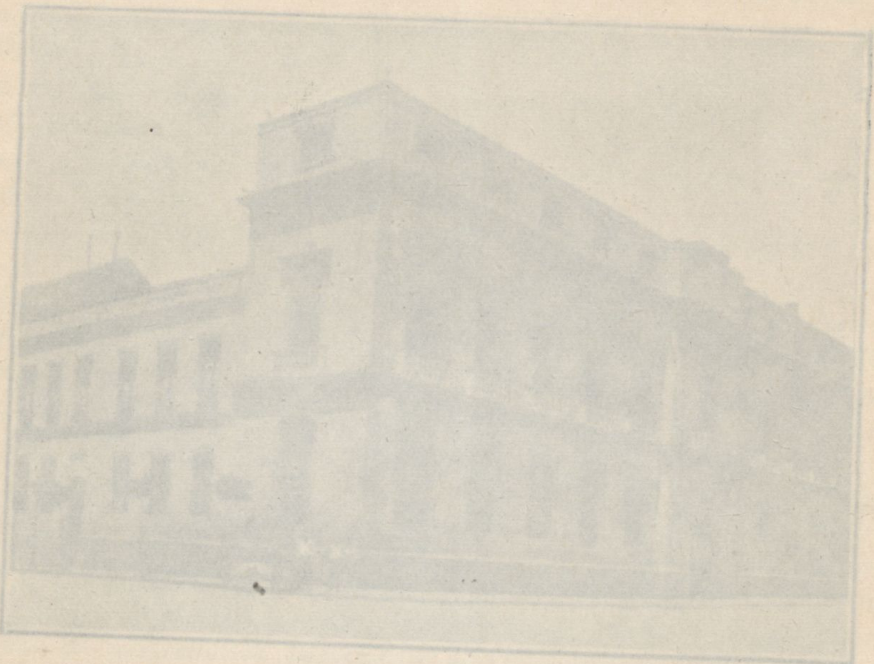

El Instituto Nacional de 2.ª Enseñanza de Córdoba, se halla situado en la parte principal de esta capital. Su magnífico edificio procede de la fundación hecha en el año 1576 por D. Pedro López de Aíza, médico que fue del Emperador Carlos V, para enseñanza de las clases menesterosas. Ocupa el mismo lugar que las primitivas casas cedidas para este objeto por el fundador.

Reedificada y ampliada esta fundación en los años 1583 y 1588, vino funcionando con el nombre de Colegio de Nuestra Señora de la Asunción, hasta la expulsión de los jesuitas, bajo cuya dirección se colocara desde su principio.

Expulsados de España los jesuitas, se transformó este Centro en Colegio de Huérfanos, regido por sacerdotes seculares, recibiendo en distintas veces donaciones y agregaciones importantes que constituyeron, con los bienes del fundador, un cuantioso patrimonio, más que suficiente para sufragar todos los gastos de este establecimiento.

De esta casa que por más de tres siglos viene funcionando con arreglo a sus constituciones, han salido muy ilustres varones, en todos los ramos del humano saber y de la Administración del Estado.

En el año 1840 se transformó y convirtió este Colegio en Instituto de 2.ª enseñanza, reconociendo el Estado todos los derechos fundacionales, así como la continuación del internado de alumnos dentro del mismo edificio y también ciertas cargas u obligaciones para el fundador, o después, en el transcurso de los tiempos, se conciliaron con los herederos donantes.

Distrito Nacional de 2.ª Enseñanza de Córdoba

CUADROS,
MATERIALES Y EXAMENES

Relaciones y Datos Estadísticos
de este Instituto

Conforme a lo dispuesto en el artículo 96 del Reglamento
de Segunda Enseñanza

y a las Instituciones del 15 de Agosto de 1877

Oficial	*	*	*	*	23	*	53	*	76	*
Libre	*	*	*	*	5	*	11	*	16	*

1928 A 1929

CUADROS,

Relaciones y Datos Estadísticos

de este Instituto

Conforme a lo dispuesto en el artículo 96 del Reglamento

de Segunda Enseñanza

y a las Instrucciones del 15 de Agosto de 1877

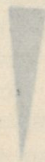

1928 A 1929

Cuadro número 1

CURSO DE 1928 A 1929

OFICIAL -- ELEMENTAL

MATRÍCULAS Y EXAMENES

ENSEÑANZA	NÚMERO DE ALUMNOS			INSCRIPCIONES										EXAMENES										Inscripciones que han perdido curso				
	Varones	Hembras	TOTAL	De honor	Ordinarias	Extraordinarias	TOTAL	Trabajadas de otros eslabos	Trabajadas a otros eslabos	TOTAL de inscripciones a fin de curso	DERECHOS ACADEMICOS		ORDINARIOS			EXTRAORDINARIOS			TOTAL DE ORDINARIOS Y EXTRAORDINARIOS									
											Abonados	No abonados	Sobresalientes	Notas	Aprobados	Suspensos	TOTAL	Sobresalientes	Notas	Aprobados	Suspensos	TOTAL	Sobresalientes		Notas	Aprobados	Suspensos	TOTAL
Oficial	386	40	426	"	1.661	"	1.661	"	6	1.655	1.661	"	216	"	1.119	95	1.430	7	"	161	70	248	223	"	1.284	165	1.672	154
Libre	263	42	305	"	841	128	969	"	"	969	969	"	69	"	542	142	753	7	"	200	61	268	76	"	742	203	1.021	151
Oficial	126	8	134	"	524	"	524	"	"	524	"	"	23	"	53	"	76	"	"	"	"	"	23	"	53	"	76	"
Libre	48	2	50	"	96	113	209	"	"	209	"	"	5	"	11	"	16	"	"	"	"	"	5	"	11	"	16	"

UNIVERSITARIO-Grupos previos

Cuadro número 1

CLASIFICACION DE LOS ALUMNOS DEL CURSO DEL 1928 A 1929

CATEGORIA	NÚMERO DE ALUMNOS			INSCRIPCIONES	
	Varones	Mujeres	TOTAL	Ex-termino	TOTAL
Libre	241	203	443	138	305
Oficial	50	40	90	84	174
TOTAL	291	243	534	222	479

VENITARIO.-Grupos previos

Libre	91	48	139	8	147
Oficial	97	50	147	23	170
TOTAL	188	98	286	31	317

Distrito Universitario de Sevilla Instituto Nacional de 2.ª Enseñanza de Córdoba

Cuadro número 2

Curso de 1928 a 1929

ALUMNOS PREMIADOS

REVÁLIDA DEL BACHILLERATO ELEMENTAL

- D. Anastasio Pérez Dorado
- Sta. Hiliría Mateos Gimeno
- D. Rafael García Hernández
 - » Antonio Maseda Romero
 - » Pedro Porras Ibáñez
 - » Ricardo Aguilar Carmona
 - » Juan de Dios Corbín
 - » José Villegas Laguna
 - » Juan José de Alvear Cabrera

INGRESO

- D. Enrique Rubio García
 - » Manuel Rueda Cabrera
 - » Celso Ortiz Fernández
 - » Julián González Jiménez
 - » Antonio González Huertas

Distrito Universitario de Sevilla Instituto Nacional de 2.^a Enseñanza de Córdoba

Cuadro número 3

Alumnos matriculados en este Instituto y trasladados a otros, durante el curso de 1928 a 1929.

NOMBRES Y APELLIDOS	Asignaturas	Institutos a donde se trasladaron
D. Antonio Aguilar González	Seis	Instituto de Sevilla

Districto Universitario de Sevilla

Instituto Ifracional de 2.ª Enseñanza de Córdoba

CURSO DE 1928 A 1929

Cuadro número 4

GASTOS

FACULTATIVO		ADMINISTRATIVO				DEPENDIENTE				PERSONAL		CIENTIFICO		DE OFICINA		MATERIAL		TOTAL PERSONAL Y MATERIAL			
Integro Pesetas	Descuento Pesetas	Habilitación y timbre pesetas	Líquido Pesetas	Integro Pesetas	Descuento Pesetas	Habilitación y timbre Pesetas	Líquido Pesetas	Integro Pesetas	Descuento Pesetas	Habilitación y timbre Pesetas	Líquido Pesetas	TOTAL LIQUIDO Pesetas	Cientifico Pesetas	Suscripciones y Bibliotecas Pesetas	De oficina Pesetas	Impresos de matrícula Pesetas	Reparos y mejoras Pesetas	Alquileres y contribuciones Pesetas	TOTAL Pesetas	Total personal integro y material Pesetas	Total personal liquido y material Pesetas
116.472.63	9.067.08	618.46	106.787.09	8.380.58	381.54	61.30	7.937.64	15.791.60	597.64	130.32	15.063.64	129.788.37	2.000.81	992.85	1.509.85	775.75	4.129.68	297.60	9.706.54	150.351.35	139.494.91

INGRESOS

COBRADO EN PAPEL				COBRADO EN METÁLICO				TOTAL												
DERECHOS DE MATRICULA		DERECHOS ACADÉMICOS		DERECHOS DE TÍTULOS		DERECHOS DE EXÁMENES		DERECHOS DE CERTIFICACIONES		DERECHOS DE EXPEDIENTES		TOTAL cobrado en metálico		TOTAL general de ingresos por todos conceptos Pesetas						
Oficial Pesetas	No oficial Pesetas	Oficial Pesetas	No oficial Pesetas	Bachiller Pesetas	Maestro Pesetas	Grados Pesetas	Revalidas Pesetas	Oficiales personales Pesetas	TOTAL Pesetas	Matrícula Pesetas	Exámenes de ingreso Pesetas	Grados y Revalidas Pesetas	TÍTULOS Pesetas							
13.304	8.336	121.640	3.326	2.084	5.410	"	100	100	14.244	48.859.70	1.470	85	1.555	2.802.50	575	435	990	4.802.50	6.357.50	55.217.20

Districto Universitario de Sevilla

CURSO DE 1928 A 1929

GASTOS ADMINISTRATIVOS				GASTOS DE INSTRUCCIÓN			
Integro	Descuento	Habilitación y timbre	Alquileres	Integro	Descuento	Habilitación y timbre	Alquileres
Pesetas	Pesetas	Pesetas	Pesetas	Pesetas	Pesetas	Pesetas	Pesetas
116.472,03	9.067,08	618,46	100.787,09	8.380,58	581,58	201,30	7.972,64

INGRESOS

COBRADO EN B.A.

DIRECCION DE MATRICULA				DIRECCION DE ACREDITACION			
Oficial	No Oficial	TOTAL	Oficial	No Oficial	TOTAL	Oficial	No Oficial
Pesetas	Pesetas	Pesetas	Pesetas	Pesetas	Pesetas	Pesetas	Pesetas
13.304	8.736	22.040	3.256	2.084	5.340	100	7.463,01

Distrito Universitario de Sevilla

Instituto Nacional de 2.^a Enseñanza de Córdoba

Cuadro número 5

Exámenes de ingreso para los estudios del Bachillerato, durante el curso de 1928 a 1929.

Época ordinaria.—Inscripciones, 133.—*Exámenes:* Aprobados, 113; Suspensos, 12; No presentados, 8; Total, 133.

Época extraordinaria.—*Inscripciones:* De Junio pendientes de examen, 20; De esta época, 99; Total, 119.—*Exámenes:* Aprobados, 98; Suspensos, 11; No presentados, 10; Total, 119.

Resumen.—Total de inscripciones en ambas épocas, 233; Total de aprobados, 211; Total de alumnos que no han podido ingresar por suspensos y no presentados, 22; Sobresalientes por oposición, 5.

Provincias de donde proceden los examinados.—Alicante, 1; Almería, 1; Badajoz, 3; Cádiz, 7; Cáceres, 2; Córdoba, 170; Canarias, 1; Cuenca, 1; Gerona, 1; Granada, 3; Guipúzcoa, 1; Huelva, 2; Jaén, 14; Madrid, 6; Málaga, 3; Segovia, 1; Sevilla, 9; Soria, 1; Toledo, 1; Valladolid, 1; Zaragoza, 1; Extranjero, 3; Total, 233.

Cuadro número 6

Grados de Bachiller conferidos y Títulos expedidos durante el curso de 1928 a 1929.

Inscripciones.—Solicitadas durante el curso, 79; Total, 79; Presentados a ejercicio, 79.

Bachillerato elemental.—*Examen de conjunto:* Sobresalientes, 11; Aprobados, 59; Suspensos, 9; Total, 79; Alumnos que obtuvieron grado, 70; Premios extraordinarios, 9.

Títulos expedidos en este curso.—*De grados de 1928 a 1929:* Elementales, 97; Plan 1903, 2; Total general, 99.

Cuadro número 7

Relación de los alumnos matriculados en enseñanza oficial en las diferentes asignaturas del Bachillerato elemental y universitario en el presente curso hasta las doce de la noche del día diez de Octubre de 1929.

ASIGNATURAS	INSCRIPCIONES	
	De honor	Ordinarias
BACHILLERATO ELEMEOAL		
Nociones generales de Geografía e Historia Universal	4	98
Elementos de Aritmética.	4	99
Terminología científica, industrial y artística.	4	99
Religión (primer curso)	4	98
Francés (primer curso)	4	97
Nociones de Geografía e Historia de América	»	101
Elementos de Geometría	»	104
Nociones de Física y Química	»	104
Historia de la Literatura española.	»	103
Religión (segundo curso)	»	100
Francés (segundo curso)	»	104
Geografía e Historia de España	»	98
Historia Natural	»	97
Fisiología e Higiene	»	98
Deberes éticos y cívicos y Rudimentos de Derecho	»	98
Francés (tercer curso)	»	97
BACHILLERATO UNIVERSITARIO		
Lengua Latina	»	51
Nociones de Algebra y Trigonometría	»	51
Geografía política y económica.	»	51
Historia de la civilización española en sus relaciones con la universal	»	52
Agricultura.	»	51
Lengua Latina (segundo curso).	»	8
Literatura española comparada con la extranjera.	»	8
Psicología y lógica	»	8
Literatura Latina	»	12
Ética	»	12
Aritmética y Algebra.	»	24
Física.	»	24
Geología	»	24
Geometría y Trigonometría	»	20
Química.	»	20
Biología.	»	20
IDIOMAS		
Inglés (primer curso).	»	32
Inglés (segundo curso)	»	22
Alemán (primer curso)	»	1
Alemán (segundo curso)	»	11
Total de inscripciones.	20	2.097

Distrito Universitario de Sevilla

Instituto Nacional de 2.^a Enseñanza de Córdoba

Cuadro número 8

PERSONAL FACULTATIVO DEL INSTITUTO

al comenzar el curso de 1929 a 1930, con expresión de la fecha en que ingresaron en el profesorado los Catedráticos.

DIRECTOR

Lic. D. Agilio E. Fernández García

VICEDIRECTOR

Ldo. D. Juan Morell Herrera

SECRETARIO

Lic. D. Rafael Vázquez Aroca

BIBLIOTECARIO

Lic. D. José Pérez Guerrero

CATEDRÁTICOS NUMERARIOS

- Lic. D. Agilio E. Fernández García.—9 Abril 1898.—Instituto.
D. Ezequiel Ruiz Martínez.—9 Noviembre 1900.—G. Capitán 27.
Lic. D. Juan Morán Bayo.—1.º Abril 1903.—Claudio Marcelo.
» » Rafael Vázquez Aroca.—15 Abril 1903.—F. Pérez de Oliva, 4
» » Siro Arenas Rioja.—7 Diciembre 1912.—Plaza Cánovas.
» » José Pérez Guerrero.—7 Mayo 1914.—San Agustín, 25, dup.
» » Juan Morell Herrera.—27 Sepbre. 1916.—H. España y Francia.
Dr. » Juan Carandell Pericay.—25 Mayo 1917.—Plaza Colón.
Lic. » José M. Camacho Padilla.—25 Junio 1920.
» » Andrés Caballero Rubio.—23 Junio 1922.—Hotel Victoria.

PROFESORES NUMERARIOS

GIMNASIA

D. Antonio Ortiz González.—José Rey, 11.

RELIGIÓN

Lic. D. Carlos Romero Berral.—Compás de S. Francisco.

CALIGRAFÍA

Sta. Josefa Pérez Marín.

PROFESORES AUXILIARES

SECCIÓN DE CIENCIAS

- Lic. D. Angel Baena Iribarren (Numerario).—Juan Rufo.
Lic. D. Angel Baquerizo García (Numerario).—Torrijos, 6

SECCIÓN DE LETRAS

- Lic. D. Julio Franquelo Facia (Numerario).—P. de Santa Clara, 2
DIBUJO

- D. Abdón Fernández Abad-Moreno (Numerario).—Fitero, 3.

IDIOMAS

- Lic. D. Vicente Ortiz Belmonte

PROFESORES ESPECIALES

ALEMÁN

- Srt.^a Annie de Schulte Scherode

INGLÉS

- D. José Pérez Guerrero

MECANOGRAFÍA Y TAQUIGRAFÍA

- D. Manuel Gutiérrez Ortiz

AYUDANTES NUMERARIOS

- Dr. D. Federico de Chaves Pérez del Pulgar (Ciencias)

- Lic. D. José M.^a Rey Díaz (Letras)

Cuadro número 9

**PERSONAL ADMINISTRATIVO Y DEPENDIENTE
AL COMENZAR EL CURSO DE 1929 A 1930**

OFICIAL 1.º DE LA SECRETARÍA

D. Manuel Guerra Navarro

OFICIAL 3.º

D. José Aguilar Portillo

PORTEROS TERCEROS

D. Alejandro Morón López

D. José Entrenas Fernández

D. José Molina y Molina

PORTEROS CUARTOS

D. Antonio Quesada Ciruela

D. José García Moreno

D. Manuel Carmona Mesa

Distrito Universitario de Sevilla

Instituto Nacional de 2.^a Enseñanza de Córdoba

Cuadro número 10

Alumnos a quien se ha expedido el Título de Bachiller durante el curso de 1928 a 1929.

NOMBRES Y APELLIDOS	FECHA DEL TÍTULO
Títulos elementales	
D. Pedro Merino Manjón	15 Octubre 1928
» Rafael Jiménez Costa	» » »
Sta. María Teresa Luanco García	» » »
D. Rafael Martínez Fernández	» » »
» Juan Gutiérrez Escobar	» » »
» Manuel López Garrido	» » »
» Manuel Benavente Esqueta	» » »
» Juan Herrera Castro	» » »
» Miguel Pozanco Torres	» » »
» Perfecto Barrera Fernández	31 » »
» Francisco Higuera Díaz	» » »
» Andrés A. Muñoz Calero	» » »
» Alfonso Rodríguez León	» » »
» Emilio Tejada Icardo	» » »
» Esteban Fernández Pedraza	30 Noviembre »
» Tomás García Navarro	» » »
» Joaquín López Huici	» » »
» José Valiente Muñoz	» » »
» Manuel Molinero Gutiérrez	» » »
» Francisco García Losa	30 Diciembre »
» Francirco Lubián Rodríguez	» » »
» Andrés Parras Galán	» » »
» José Danvila Lomeña	31 Enero 1929
» Juan José Rueda Serrano	» » »
» Manuel Agudo Perales	» » »
» José M. ^a Gutiérrez Ortiz	» » »
» Antonio Laguna Palop	15 Febrero »
» Joaquín Petit Vera	» » »

NOMBRES Y APELLIDOS	FECHA DEL TÍTULO
D. Manuel Ruiz y Ruiz	15 Febrero 1929
» Pedro Cortés Rojas	»
» Bartolomé Castro Ranchal	»
Sta. Ana M. ^a Bejarano Caballero	»
D. Manuel Martín Baena	»
» Isidoro Vital Rodríguez	»
» Alfonso Alcázar López de Calle	»
» Antonio Gutiérrez Escobar	»
» Antonio Toscano Arroyo	»
» Rafael Gómez Caminero Valdeastillas	20 Abril
» Felipe Lucena Rivas	»
» Jesús Morales Giner	»
» Emilio Rufián Vera	»
» Sebastián Manjón Sáez	25 »
» M. Rodríguez de Liévano y Rodríguez	30 Junio
» José Miguel Antiñolo Martínez	10 »
» Enrique Gámiz Pareja	»
» Epifanio E. Calzadilla Camacho	18 »
» Rafael Martínez Millán	10 »
» José Aumente y Aumente	4 Julio
» José Molina Guerra	»
» Enrique Guerra Martos	»
» Anastasio Pérez Dorado	»
» Victoriano Fuentes Braojos	»
» Alfonso López Solís	»
» Luis Estrada Tuset	»
» Manuel Parras Soriano	»
» Pedro Rojas Corripio	16 »
» Francisco García Guzmán	15 »
» Pedro Escribano Serrano	16 »
» Rafael Casas Merino	»
» Miguel Cruz García	31 »
» Pedro González García	»
» Juan Rodríguez Ruiz	»
» Gregorio Morcillo Monago	14 »
» Pedro Porras Ibáñez	»
» Miguel Blanco Cañuelo	16 »
» José Barcia Rioja	»
» Juan M. Jiménez Baena	22 Agosto
» Plácido García Pineda	30 »
» Ruben Padilla Alvariza	»
» José Villegas Laguna	»
» José Ruiz Escobar	»

TÍTULO	NOMBRES Y APELLIDOS	FECHA DEL TÍTULO
D.	Juan Jurado Palacios	30 Agosto 1929
»	Antonio Maseda Romero	14 » »
»	Juan García Vinuesa	» » »
Sta.	Remedios Merino Rodríguez	» » »
D.	Pedro Villoslada Barbudo	» » »
»	Juan de Dios Corbín	» » »
»	Nicolás Flores Micheo	» » »
»	Rafael García Hernández	» » »
»	Lope Fermín León Mediano	» » »
»	Cristóbal Casado Cuesta	» » »
»	Juan de Velasco López de Letona	» » »
»	Ricardo Aguilar Carmona	» » »
»	Rafael Ortega López	» » »
»	Huberto Villalta Rodríguez	» » »
»	Rafael Ortega Fernández	» » »
»	José Suárez de la Cruz	20 » »
»	José María Bustillo Merino	» » »
»	Manuel Moreno Gómez	» » »
»	Angel Salinas Anchelerga	» » »
»	Juan Costa y Costa	» » »
»	Rafael Peñuela Escribano	» » »
»	Rafael Ortega Fernández	» » »
»	Juan Muñoz-Reja Delgado	» » »
»	Manuel Gavilán Carreras	24 » »
»	Juan A. Tena Castillejo	» » »
»	José Alejo Urbano	30 » »

Distrito Universitario de Sevilla

Instituto Nacional de 2.^a Enseñanza de Córdoba

Cuadro número 11

CUENTA DE PERMANENCIAS

CARGO

	PESETAS
Cobrado por prácticas obligatorias.....	5.370'00
Idem por ejercicios físicos.....	5.696'00
Idem por prácticas de mecanografía.....	1.290'00
Idem por certificaciones oficiales.....	1.035'00
Idem por certificaciones personales.....	85'00
Idem por títulos de Bachiller elemental.....	970'00
Idem por títulos antiguos.....	20'00
Idem por certificaciones para reválida.....	435'00
Idem por expedientes de alumnos libres.....	2.802'50
Idem por expedientes de alumnos de ingreso.....	575'00
Idem por convalidación de asignaturas.....	442'00
TOTAL CARGO.....	18.721'00

DATA

Abonado a los señores Catedráticos.....	10.986'82
» a los Auxiliares y Ayudantes.....	2.012'77
» al Director y Secretario.....	800'00
» a los Vocales de la Junta económica.....	1.500'00
» al personal administrativo.....	1.100'00
» al » subalterno.....	325'00
» por habilitación.....	187'27
TOTAL DE PERSONAL.....	16.913'86
Pagado por material.....	1.807'14
	18.721'00

RÉSUMEN

11.333'21	Importe el cargo.....
11.333'21	Idem la data.....
	Igual

Cuadro número 12

Cuenta del recargo de 5 pesetas por inscripción de matrícula no oficial

CARGO

Cobrado en la convocatoria de Agosto de 1928.....	755'00
Idem en la convocatoria de Enero de 1929.....	30'00
Idem en la convocatoria de Abril de 1929.....	4.385'00
TOTAL CARGO.....	5.170'00

DATA

Remitido a la Junta Económica Central en 15 de Diciembre de 1928....	377'50
Idem, ídem, ídem en 21 de Mayo de 1929.....	2.207'50
Satisfecho por la nómina de los señores Catedráticos en 15 de Diciembre de 1928.....	251'66
Idem, ídem, ídem, ídem en 20 de Mayo de 1929.....	1.471'64
Idem, ídem a los señores Profesores especiales, Auxiliares y Ayudantes en 15 de Diciembre de 1928.....	125'84
Idem, ídem, ídem, ídem, ídem en 20 de Mayo de 1929.....	735'86
TOTAL DATA.....	5.170'00

RESUMEN

Importa el cargo.....	5.170'00	
Idem la data.....	5.170'00	
		Igual

Cuenta de las cantidades remitidas por la Junta Económica Central

CARGO

Recibido con fecha 8 de Enero de 1929.....	6.022'58
Idem, ídem 19 de Junio de 1929.....	5.210'63
TOTAL CARGO.....	11.233'21

DATA

Satisfecho en el mes de Enero de 1929 a los señores Catedráticos.....	3.748'40
Idem, ídem, ídem, ídem a los señores Profesores especiales, Auxiliares y Ayudantes.....	1.574'18
Idem, ídem, ídem, ídem a los señores Profesores interinos de idiomas, mecanografía, etc.....	700'00
Satisfecho en el mes de Junio de 1929 a los señores Catedráticos.....	1.343'88
Idem, ídem, ídem, ídem a los señores Profesores especiales, Auxiliares y Ayudantes.....	1.566'75
Idem, ídem, ídem, ídem a los señores Profesores interinos de idiomas, mecanografía, etc.....	2.300'00
TOTAL DATA.....	11.233'21

RESUMEN

Importa el cargo.....	11.233'21	
Idem la data.....	11.233'21	
		Igual

